

PIANO DI GESTIONE SIC IT3320017 RIO BIANCO DI TAIPANA E GRAN MONTE

OBIETTIVO GENERALE DEL PIANO

Conservazione e miglioramento dell'ecosistema di prateria del Gran Monte, potenziamento della valenza del sito quale fondamentale corridoio faunistico nella rete ecologica regionale e transfrontaliera.

Informazione e partecipazione

Questo è il secondo notiziario realizzato per promuovere l'informazione e la partecipazione dei cittadini dei Comuni delle Valli del Torre durante la redazione del Piano di gestione del Sito d'Importanza Comunitaria Rio Bianco di Taipana e Gran Monte. Quest'ultimo foglio informativo illustra, in forma sintetica, le misure di conservazione del Piano di gestione finalizzate alla tutela di specie animali e vegetali d'interesse comunitario. Tali misure sono il frutto di una serie di analisi delle caratteristiche naturali del Sito e di alcuni incontri con i portatori d'interesse del territorio.

La stesura del Piano di gestione, infatti, prevede tre diverse fasi accompagnate da un processo partecipativo:

- la **fase conoscitiva**: per raccogliere i dati delle specie e realizzare la cartografia degli Habitat d'interesse comunitario
- la **fase valutativa**: per valutare lo stato di conservazione delle specie e degli Habitat nonché i principali fattori di pressione
- la **fase operativa**: per redigere il Piano con le misure di conservazione necessarie.

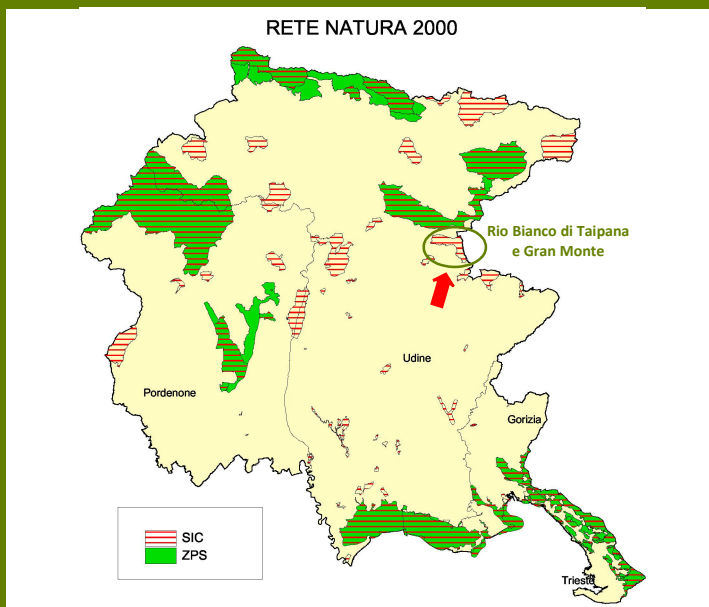

Il SIC Rio Bianco di Taipana e Gran Monte

Superficie: Il Sito d'Importanza Comunitaria si estende per circa **1721 ettari** e si trova completamente all'interno del **Comune di Taipana**.

Geografia: Il Sito dista poco più di 1 km dal Parco Naturale delle Prealpi Giulie e si estende **lungo il confine** con la Slovenia. La parte orientale del Sito è percorsa dal Rio Bianco che confluisce nel Fiume Natisone.

Fauna: La localizzazione del Sito, nei pressi della Slovenia, poco più a sud del vastissimo Parco Naturale Regionale delle Prealpi Giulie, concorre a formare un sistema di aree protette in uno dei punti chiave per l'ingresso in Italia e lo scambio trans-nazionale di importanti specie come i **carnivori (Orso e Lince)**.

Il Sito comprende estese praterie con rilevanti popolazioni di **Coturnice** e **Re di quaglie**. Inoltre rappresenta un'importante area di caccia per l'**Aquila reale** e di transito per il **Falco pecchiaiolo** ed il **Grifone**.

Il SIC ospita anche **Averla piccola** ed ha ottime potenzialità per il **Fagiano di monte**. La zona è particolarmente notevole anche per le popolazioni di **Gatto selvatico** e **Ululone dal ventre giallo**.

Vegetazione: Il SIC si caratterizza per la presenza di due macroaree: il Gran Monte ed il Rio Bianco.

Il Gran Monte presenta un lungo versante in cui fino a 1000 metri prevalgono formazioni forestali di **Carpino nero** ed **Orniello** spesso frammiste a popolamenti con **Acero** e **Frassino**. Le faggete risultano esigue al contrario dei boschi di **Pino nero** e **silvestre**. Sopra i 1000 metri iniziano le praterie in cui le specie guida sono la **Sesleria** ed il **Bromo**. In cresta sono presenti interessanti fenomeni carsici e locali **praterie/arbusteti acidi**.

Il Rio Bianco è prevalentemente forestale con importanti **boschi di forra con Acero e Frassino** e piccole aree di faggeta. Il Rio Bianco presenta principalmente ghiaie prive di vegetazione mentre la vegetazione ripariale è caratterizzata da **Salice ripaiolo**.

Gli strumenti di gestione dei Siti di Natura 2000



Rio Bianco

L'Unione europea permette l'utilizzo dei **fondi agricoli e strutturali nelle aree della Rete Natura 2000** solamente a fronte di Misure di Conservazione sito-specifiche o di Piani di Gestione approvati dagli organi competenti.

In considerazione del fatto che i **Piani di Gestione** della LR7/2008 richiedono un lungo impegno di realizzazione e approvazione, per permettere l'utilizzo di tali fondi e la successiva programmazione degli stessi, l'Amministrazione regionale ha stabilito di redigere ed approvare Misure di Conservazione sulla base dei dati già in suo possesso.

Attualmente quindi per i 24 SIC della zona regione biogeografica alpina sono in vigore le **Misure di conservazione** (di cui alla DGR 726/2013 del 11.04.2013) disponibili anche sul sito web della Regione Friuli Venezia Giulia.

Per quanto riguarda il **SIC Rio Bianco di Taipana e Gran Monte** le misure di conservazione vigenti saranno sostituite da quelle contenute nel Piano di gestione una volta terminato l'iter amministrativo di adozione ed approvazione.

In generale, i Piani di Gestione voluti dalla Regione FVG prevedono un'analisi molto approfondita e consentono di **individuare e localizzare puntualmente** l'applicazione delle misure necessarie alla conservazione delle specie e degli Habitat d'interesse comunitario mediante apposite cartografie di Piano.

Il Piano di gestione: obiettivi di tutela

ASSE STRATEGICO 1: MANTENIMENTO E RIQUALIFICAZIONE DEL SISTEMA DI PRATI PASCOLI E PRATERIE - MISURE GENERALI

- 1.1 Interventi/provedimenti per la conservazione e il miglioramento dei prati-pascoli/praterie e loro monitoraggio
- 1.2 Interventi/provedimenti per la conservazione delle specie animali che vivono nelle praterie, nelle aree aperte e al margine del bosco

ASSE STRATEGICO 2: CONSERVAZIONE DI ORSO E LINCE E DEL LORO HABITAT - MISURE GENERALI

- 2.1 Conservazione dell'habitat e tutela delle specie
- 2.2 Miglioramento delle conoscenze

ASSE STRATEGICO 3: CONSERVAZIONE DEI BOSCHI DI FORRA - MISURE GENERALI

- 3.1 Provedimenti/interventi finalizzati alla salvaguardia dei boschi di forra

ASSE STRATEGICO 4: TUTELA/GESTIONE DEGLI HABITAT FORESTALI E SPECIE CONNESSE - MISURE GENERALI

- 4.1 Interventi a favore del Francolino di monte
- 4.2 Interventi/provedimenti per la tutela degli strigiformi forestali (Gufo reale, Civetta capogrosso, Allocco degli Urali), del Picchio nero del Picchio cenerino e loro monitoraggio

ASSE STRATEGICO 5: CONSERVAZIONE E RIQUALIFICAZIONE DEL SISTEMA TORRENTIZIO - MISURE GENERALI

- 5.1 Interventi a favore delle specie ittiche legate al torrente
- 5.2 Interventi finalizzati alla la salvaguardia del gambero di fiume
- 5.3 Interventi finalizzati alla salvaguardia degli habitat torrentizi

ASSE STRATEGICO 6: CONSERVAZIONE E RIQUALIFICAZIONE DI ALTRI HABITAT E SPECIE DI INTERESSE COMUNITARIO - MISURE GENERALI

- 6.1 Interventi/provedimenti per la tutela di altre specie

ASSE STRATEGICO 7: FAVORIRE LE ATTIVITA' FORMATIVE - MISURE GENERALI

- 7.1 Favorire la formazione

ASSE STRATEGICO 8: CONSERVAZIONE E RIQUALIFICAZIONE DI HABITAT E SPECIE NON DI INTERESSE COMUNITARIO - MISURE GENERALI

- 8.1 Interventi a favore degli habitat forestali non di interesse comunitario

Principali misure di Piano per il SIC Rio Bianco di Taipana e Gran Monte

Regolamentazioni (RE)

- Interdizione dell'uso di macchine e mezzi a motore lungo le strade forestali dal tramonto all'alba dal 1 gennaio al 31 maggio, salvo esigenze di pubblica utilità e necessità di servizio [...]
- Divieto di svolgimento di attività di circolazione con veicoli a motore al di fuori delle strade, ivi comprese quelle interpoderali, fatta eccezione per i mezzi agricoli e forestali, per i mezzi di soccorso, controllo e sorveglianza, nonché ai fini dell'accesso al fondo e all'azienda da parte degli aventi diritto (art. 9, comma 2, lett. d) della L.R. 7/2008)
- Divieto di pascolo ovino con greggi superiori alle 500 unità in data antecedente al 30/06 nelle aree poste a quote superiori ai 1200 metri
- Rilascio di autorizzazione da parte dell'Ente gestore dei punti da adibire a soste notturne del gregge
- Nei boschi soggetti a utilizzazioni, limitatamente alle proprietà con corpi di estensione superiore a 1 ha obbligo di rilascio: - se presente, di almeno 1 albero deperiente con diametro maggiore di 40 cm per ettaro; -mediamente, di almeno 2 alberi vivi per ettaro, scelti tra quelli più grandi del popolamento, utilizzabili da specie di interesse comunitario da destinare all'invecchiamento a tempo indefinito con preferenza per gli alberi che presentino cavità idonee alla nidificazione di specie di interesse comunitario e/o che ne ospitino i nidi. [...]
- Nel periodo compreso tra il 1° marzo e il 30 giugno le utilizzazioni boschive che in base al Regolamento forestale siano subordinate alla Dichiarazione di Taglio (DT) (art. 10 e 11 del Regolamento forestale) o al progetto di riqualificazione forestale e ambientale (PRFA) (art. 9 del Regolamento forestale), possono essere eseguite solo nei seguenti casi: a. assenza di territori di nidificazione di specie di interesse comunitario nell'area di intervento e nelle sue adiacenze fino ad una distanza di 100 metri dal confine esterno delle aree interessate dall'utilizzazione e dalle vie aeree e terrestri di esbosco interessate; b. utilizzazioni di alberi che ostacolano il transito sulla viabilità pubblica e sulla viabilità forestale principale; c. interventi urgenti per motivi di sicurezza, fitosanitari o di pubblica incolumità. [...]
- Obbligo di verifica preliminare di significatività dell'incidenza per le attività organizzate legate alla fruizione turistica o agonistica che implicano l'uso di mezzi motorizzati o afflusso ingente di persone. [...]
- È vietata l'attività di addestramento ed allenamento dei cani da caccia all'interno del SIC
- Divieto di utilizzo di munizioni contenenti piombo nell'esercizio dell'attività venatoria e di controllo sugli ungulati. In alternativa, obbligo di trasporto a valle e smaltimento delle interiora del capo eviscerato. La misura diviene attiva a tutti gli effetti a partire dal secondo anno dall'entrata in vigore del Piano
- Divieto di effettuare ripopolamenti faunistici a scopo venatorio
- La quota del piano di abbattimento realizzata all'interno del SIC deve essere proporzionale alla percentuale di TASP della Riserva compresa nel SIC
- Ogni squadra di caccia tradizionale agli ungulati con cane da seguita di ciascuna Riserva di caccia operante nel SIC deve essere composta da un massimo di 15 persone (tutti i ruoli compresi) e 2 cani. Non può altresì essere composta da meno di 6 persone
- È consentito il solo foraggiamento attrattivo, ossia effettuato al solo scopo di attirare gli individui presso altane o punti di sparo adibiti al prelievo selettivo o al controllo della specie. Non è consentito il foraggiamento finalizzato alla dissuasione dell'utilizzo delle aree agricole

Gestioni Attive (GA)

- Percorsi per la transumanza stagionale e per l'attività di pascolo vagante delle greggi: divieto di transito e stazionamento di greggi in relazione alla presenza di habitat di allegato I della Direttiva Habitat considerati di particolare interesse [...]
- Pascolo degradato e praterie: controllo della ricolonizzazione forestale nei pascoli degradati e nelle praterie
- Organizzazione dell'attività delle squadre di caccia tradizionale agli ungulati con cane da seguita al fine dell'applicazione del prelievo proporzionale
- All'interno del SIC la Riserva di caccia competente opera in modo da eseguire un numero di battute proporzionale al numero di capi di ungulati da abbattere
- Riduzione del nr. di soci in tutte le Riserve di caccia secondo le indicazioni contenute nel progetto di Piano Faunistico Regionale
- Individuazione di aree di svernamento-letargo, sulla base dei monitoraggi, in cui vietare la caccia con cane da ferma e da seguita dal 30 novembre a fine stagione venatoria
- Individuazione delle aree di potenziale svernamento-letargo in cui vietare le attività forestali, limitatamente al periodo di svernamento-letargo

Incentivazioni (IN)

- Incentivi all'attività agrosilvopastorale per il mantenimento e la gestione di superfici a prateria, prato e pascolo
- Incentivi per la realizzazione di interventi di miglioramento boschivo, compatibilmente con le caratteristiche floristiche e faunistiche

Programmi di Monitoraggio e Ricerca (MR)

- Monitoraggio standard dei grandi carnivori mediante transetti e fototrappolaggio favorendo una cooperazione con la Slovenia
- Monitoraggio della distribuzione e abbondanza dei Galliformi alpini e del Re di quaglie
- Monitoraggio delle praterie e dello stato di conservazione dei pascoli

Programmi Didattici (PD)

- Formazione di varie figure professionali e categorie attive sul territorio dei siti Natura 2000 (ditte boschive, operatori turistici, operatori agricoli, amministratori, guide naturalistiche, guide speleologiche, insegnanti, ecc.)
- Predisposizione strumenti e strutture divulgative per i fruitori dell'ambiente naturale: predisposizione di cartellonistica al fine di individuare agevolmente sul territorio i siti Natura 2000; posa di pannelli informativi che dettino le principali vulnerabilità, modalità di accesso e fruizione dei siti Natura 2000



Gentiana lutea

Il processo partecipativo

La redazione del Piano di gestione è stata accompagnata da una serie di incontri rivolti alla popolazione e da tavoli tematici che hanno coinvolto tutti coloro che svolgono attività strettamente connesse all'utilizzo o alla fruizione del territorio.

Il processo partecipativo ha avuto il duplice obiettivo di **sensibilizzare la popolazione ed i portatori di interesse** verso le tematiche di conservazione della biodiversità e di **condividere la stesura del documento mediante la raccolta di osservazioni e proposte** provenienti dai partecipanti.

I primi incontri sono serviti a chiarire che un SIC non ha la medesima regolamentazione di un Parco naturale regionale e che lo scopo di un Piano di gestione non è quello di limitare le attività umane ma di trovare un giusto equilibrio tra la conservazione della natura e le attività economiche del territorio. Il secondo ciclo di incontri con i portatori di interessi è stato invece caratterizzato dalla collaborazione tra i tecnici ed i partecipanti ai Tavoli: le misure sono state proposte e definite nella scrittura definitiva attraverso una **discussione allargata**. Le misure più rilevanti per raggiungere gli obiettivi del piano sono presentate a pagina 3. In particolare, il processo partecipativo è stato articolato come segue:

- 17 gennaio 2012, Udine: Incontro con gli Enti Locali
- 23 febbraio 2012, Nimis: Forum iniziale con la popolazione
- 18 giugno 2012, Udine: Tavolo Selvicoltura e Zootecnia; Tavolo Valorizzazione e Promozione territoriale
- 19 giugno 2012, Udine: Tavolo Caccia e Pesca
- 16 maggio 2013, Udine: Tavolo Tecnico unico
- 17 settembre 2013, Nimis: Forum finale con la popolazione



Foto Fulvio Genero

Coturnice (*Alectoris graeca*)

L'iter di approvazione del Piano di gestione

Per entrare in vigore, l'elaborato tecnico, una volta consegnato agli uffici, dovrà iniziare il suo iter di approvazione come definito nell'articolo 10, capo III della L.R. 7/2008, parzialmente modificata dall'articolo 140 della L.R. 17/2010 che viene riportato a seguire:

1. la Regione sente il Comitato tecnico-scientifico e il Comitato faunistico regionale e acquisisce il parere della competente Commissione consiliare.
2. La Giunta regionale adotta il Piano di gestione con propria deliberazione.
3. Il Piano di gestione viene pubblicato per sessanta giorni consecutivi all'albo pretorio degli enti locali interessati e sul sito internet della Regione con avviso di pubblicazione nel Bollettino ufficiale della Regione, con l'indicazione della sede ove si può prendere visione dei relativi elaborati.
4. **Chiunque ne avrà interesse potrà presentare osservazioni entro i sessanta giorni successivi. La Regione valuterà le osservazioni pervenute e potrà apportare le modifiche derivanti dal recepimento delle medesime.**
5. Il Piano di gestione viene infine approvato con decreto del Presidente della Regione su conforme delibera della giunta.



Habitat 9180 Foreste di versanti, ghiaioni e valloni del Tilio-Acerion



DIREZIONE CENTRALE RISORSE RURALI,
AGROALIMENTARI E FORESTALI
SERVIZIO CACCIA, RISORSE ITTICHE E
BIODIVERSITÀ

VIA SABBADINI 31 - 33100 UDINE

Tel: 0432 555702, Email: lucia.decolle@regione.fvg.it



Fondo europeo agricolo per
lo sviluppo rurale: l'Europa
investe nelle zone rurali.

