

**Ente Tutela Patrimonio Ittico**  
**BILANCIO CONSUNTIVO 2022**

## **INDICE**

RELAZIONE DEL DIRETTORE – PIANO DELLE ATTIVITA’	Pag. 1
NOTA INTEGRATIVA	Pag. 33
<b>ALLEGATI CONTABILI</b>	
GESTIONE DELLE ENTRATE	Pag. 1
RIEPILOGO GENERALE DELLE ENTRATE	Pag. 6
ENTRATE DI BILANCIO PER TITOLI, TIPOLOGIE E CATEGORIE ACCERTAMENTI	Pag. 7
ACCERTAMENTI ASSUNTI NEL 2022 E NEGLI ESERCIZI PRECEDENTI IMPUTATI ALL'ANNO 2023 E SEGUENTI	Pag. 13
GESTIONE DELLE SPESE	Pag. 14
RIEPILOGO GENERALE DELLE SPESE PER MISSIONE	Pag. 22
RIEPILOGO GENERALE DELLE SPESE	Pag. 24
IMPEGNI ASSUNTI NEL 2022 E NEGLI ESERCIZI PRECEDENTI IMPUTATI ALL'ANNO 2023 E SEGUENTI	Pag. 25
RIEPILOGO SPESE PER TITOLI E MACROAGGREGATI IMPEGNI	Pag. 26
PROSPETTO DELLE SPESE DI BILANCIO PER MISSIONI, PROGRAMMI E MACROAGGREGATI SPESE CORRENTI - IMPEGNI	Pag. 27
PROSPETTO DELLE SPESE DI BILANCIO PER MISSIONI, PROGRAMMI E MACROAGGREGATI SPESE CORRENTI - PAGAMENTI IN C/COMPETENZA	Pag. 28
PROSPETTO DELLE SPESE DI BILANCIO PER MISSIONI, PROGRAMMI E MACROAGGREGATI SPESE CORRENTI - PAGAMENTI IN C/RESIDUI	Pag. 29
PROSPETTO DELLE SPESE DI BILANCIO PER MISSIONI, PROGRAMMI E MACROAGGREGATI SPESE IN CONTO CAPITALE E PER INCREMENTO DI ATT. FINANZIARIE – IMPEGNI	Pag. 30
PROSPETTO DELLE SPESE DI BILANCIO PER MISSIONI, PROGRAMMI E MACROAGGREGATI SPESE IN CONTO CAPITALE E PER INCREMENTO DI ATTIVITA' FINANZIARIE - PAGAMENTI IN C/COMPETENZA	Pag. 31
PROSPETTO DELLE SPESE DI BILANCIO PER MISSIONI, PROGRAMMI E MACROAGGREGATI SPESE IN CONTO CAPITALE E PER INCREMENTO DI ATTIVITA' FINANZIARIE - PAGAMENTI IN C/RESIDUI	Pag. 32
PROSPETTO DELLE SPESE DI BILANCIO PER MISSIONI, PROGRAMMI E MACROAGGREGATI SPESE PER RIMBORSO DI PRESTITI – IMPEGNI	Pag. 33
PROSPETTO DELLE SPESE DI BILANCIO PER MISSIONI, PROGRAMMI E MACROAGGREGATI SPESE PER SERVIZI CONTO TERZI E PARTITE DI GIRO – IMPEGNI	Pag. 34
COMPOSIZIONE PER MISSIONI E PROGRAMMI DEL FONDO PLURIENNALE VINCOLATO DELL'ESERCIZIO 2022 DI RIFERIMENTO DEL BILANCIO	Pag. 35
QUADRO GENERALE RIASSUNTIVO	Pag. 37

EQUILIBRI DI BILANCIO	Pag. 38
PROSPETTO DIMOSTRATIVO DEL RISULTATO DI AMMINISTRAZIONE	Pag. 39
COMPOSIZIONE DELL'ACCANTONAMENTO AL FONDO CREDITI DI DUBBIA ESIGIBILITA' E AL FONDO SVALUTAZIONE CREDITI	Pag. 41
ELENCO ANALITICO DELLE RISORSE ACCANTONATE NEL RISULTATO	Pag. 45
CONTO ECONOMICO E STATO PATRIMONIALE	Pag. 49

## RELAZIONE DEL DIRETTORE ESERCIZIO 2022

### Premessa

Ente tutela patrimonio ittico è la denominazione che la legge regionale 1 dicembre 2017, n. 42, entrata in vigore il 1 gennaio 2018, ha attribuito all'Ente tutela pesca del Friuli Venezia Giulia, precedentemente istituito con l'articolo 6 della LR 19 maggio 1971 n. 19 "Norme per la protezione del patrimonio ittico e per l'esercizio della pesca nelle acque interne del Friuli Venezia Giulia".

Con la riforma della LR 42/2017 l'ETPI viene confermato quale ente funzionale della Regione preposto alla gestione delle risorse ittiche delle acque interne avente personalità giuridica di diritto pubblico nonché autonomia gestionale, patrimoniale, organizzativa e contabile essendo sottoposto alla vigilanza e al controllo della Regione.

La legale rappresentanza dell'ETPI compete al suo Direttore generale, tra le cui funzioni rientra quella di trasmettere alla Regione gli atti sottoposti al controllo, quale il conto consuntivo. La presente relazione, accompagna e illustra tale atto, con riferimento all'esercizio finanziario 2022.

Le funzioni dell'ETPI sono indicate nella legge 42/2017. L'operatività dell'Ente è disciplinata dai regolamenti di attuazione della medesima legge, non tutti ancora predisposti. Pertanto, per espressa previsione della legge di riforma (art. 50, comma 11), in caso di assenza di specifiche norme regolamentari, per alcuni settori continuano al momento attuale a trovare applicazione le disposizioni previgenti.

Con Delibera n. 893 del 19 giugno 2020, da ultimo modificata con DGR n. 1863 del 2 dicembre 2022,, concernente l'articolazione organizzativa generale dell'amministrazione regionale e articolazione e declaratoria delle funzioni delle strutture organizzative della presidenza della regione, delle direzioni centrali e degli enti regionali e assetto delle posizioni organizzative, la Giunta Regionale ha assegnato in capo ad ETPI le seguenti competenze:

- a) assume e promuove iniziative volte ad assicurare la tutela e l'incremento della fauna ittica e la conservazione degli ambienti acquatici;
- b) mantiene contatti e collabora con le società sportive, le associazioni e le organizzazioni di volontariato;
- c) adotta il piano di gestione ittica;
- d) realizza monitoraggi ambientali e della fauna ittica e collabora con gli enti preposti nella realizzazione di indagini di carattere ambientale che riguardano gli ecosistemi acquatici;
- e) rilascia le licenze di pesca sportiva e le autorizzazioni correlate all'esercizio della pesca sportiva;
- f) rilascia le licenze di pesca professionale e le concessioni di acque pubbliche a scopo di piscicoltura;
- g) rilascia le autorizzazioni alla cattura di fauna ittica a fini di studio o salvaguardia;
- h) determina e introita i canoni per l'esercizio della pesca;
- i) organizza o riconosce i corsi per l'utilizzo dell'elettrostorditore;
- j) approva il programma delle immissioni;
- k) realizza e autorizza le immissioni di fauna ittica;
- l) vigila sulle immissioni di fauna ittica realizzate da terzi;
- m) gestisce gli impianti ittici regionali;
- n) adotta le misure di tutela della fauna ittica nella realizzazione di interventi in alveo;

- o) prescrive e concorre alla realizzazione dei recuperi della fauna ittica in caso di asciutte artificiali e lavori in alveo;
- p) dispone e realizza i recuperi di fauna ittica in caso di situazioni eccezionali;
- q) svolge, anche nell'ambito del laboratorio di idrobiologia di Ariis, attività di sperimentazione ed effettua ricerche idrobiologiche, ittologiche e batteriologiche ai fini delle immissioni di specie ittiche, nonché per l'esercizio degli impianti ittici;
- r) può svolgere negli impianti ittici regionali attività di ricerca e sperimentazione per il miglioramento della produzione a fini commerciali di specie ittiche, in collaborazione con l'Agenzia regionale per lo sviluppo rurale (ERSA);
- s) svolge attività di didattica e divulgazione al fine di diffondere la conoscenza degli ambienti acquatici, del patrimonio ittico regionale, dei contenuti dei calendari di pesca e delle tecniche di pesca con particolare riferimento a quelle non impattanti per l'ambiente;
- t) promuove la partecipazione a eventi e manifestazioni fieristiche, nonché la realizzazione di materiale divulgativo rivolto in particolare ai pescatori, alle scuole e nei confronti della popolazione più giovane;
- u) concorre alla vigilanza sull'esercizio della pesca;
- v) irroga le sanzioni amministrative in materia di pesca nelle acque interne.

Con la modifica introdotta dall'art. 4, comma 6, lettera c), L. R. 13/2022 alla legge regionale 29 aprile 2015, n. 11 (Disciplina organica in materia di difesa del suolo e di utilizzazione delle acque) l'ETPI ha acquisito altresì la competenza dell'irrogazione delle sanzioni amministrative in tema di mancata o insufficiente funzionalità dei passaggi per la fauna ittica previsti dai provvedimenti di concessione per l'utilizzo dell'acqua.

L'Ente ha un patrimonio ed un bilancio propri, ed in caso di estinzione il suo patrimonio mobiliare ed immobiliare viene totalmente devoluto alla Regione. Il personale è a carico dell'Amministrazione regionale. ETPI però può assumere personale operaio con contratto di diritto privato in particolare per le esigenze degli impianti ittici.

Le attività dell'Ente sono finanziate con le rendite patrimoniali, con i contributi concessi dalla Regione e da altri Enti, con i canoni relativi alle licenze di pesca ed alle autorizzazioni, con i proventi da obblighi ittiogenici, sanzioni, concessioni, attività e servizi.

### **Iniziative per dare evidenza al mandato dell'Ente e contezza del suo operato**

Con il Rendiconto Generale l'Ente rappresenta il risultato della propria attività e del proprio impegno nei confronti dell'utenza di riferimento (cittadini, pubbliche amministrazioni, ecc.) e nei confronti di chi concorre al suo mantenimento, tenuto conto anche della congiuntura economica e del conseguente necessario contenimento della spesa.

Le attività svolte nel corso del 2022 sono proseguite nella direzione volta a preservare ed accrescere il valore dell'ambiente naturale, in un'ottica di utilità sociale e di fruizione dell'ambiente stesso da parte di tutte le persone nonché, in particolare, da parte dei pescatori sportivi.

Per realizzare questa strategia si è proceduto a quanto di seguito sintetizzato:

- favorire la crescita di una cultura e di una conoscenza appropriata dell'ambiente acquatico;
- realizzare programmi di intervento, soprattutto di immissione nei corsi d'acqua di fauna ittica autoctona, nonché a sviluppare tutte le altre attività dell'Ente, per la difesa e lo sviluppo dell'ambiente acquatico della Regione FVG;
- sperimentare sistemi ed accorgimenti nell'allevamento selettivo delle specie autoctone più significative, al fine di migliorare le presenze ittiche e consentire un esercizio sostenibile della pesca sportiva;
- sostenere e qualificare il volontariato attraverso il trasferimento di conoscenze, la messa a disposizione di documentazione, nonché l'informazione ed il supporto logistico.

L'attività dell'Ente ha quindi una forte valenza sia con riferimento alla tutela dell'ambiente naturale acquatico regionale, all'esercizio sostenibile della pesca, alla fruibilità dell'ambiente acquatico, sia con tutti gli aspetti socio-economici, che vanno dalla frequentazione turistica all'utilizzo del patrimonio ittico, dallo sviluppo di attività produttive alla valorizzazione di peculiari ambienti naturali protetti.

Nel corso del 2022 l'**organizzazione degli uffici** è stata adeguata a quelle che erano le esigenze necessarie al fine di superare le principali carenze a suo tempo segnalate e che erano state evidenziate anche nella relazione allegata al rendiconto 2021.

Si riporta di seguito l'organigramma al 31 dicembre 2022, derivante da tale riorganizzazione.

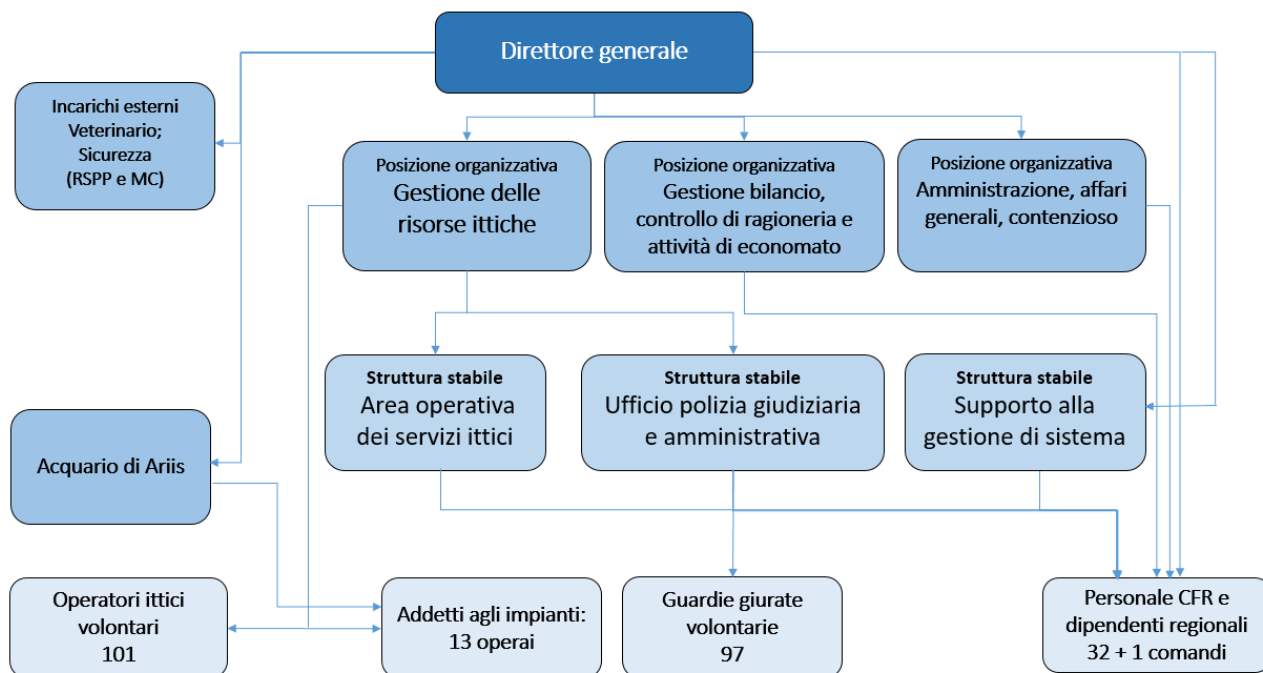

Sotto il profilo organizzativo rimangono da superare due criticità.

La prima deriva dalla necessità di aumentare l'autonomia organizzativa e decisionale della struttura stabile Ufficio polizia giudiziaria e amministrativa, tenuto conto dell'elevato numero di guardie itiche volontarie che la stessa deve coordinare e del fatto che nel 2023 il personale assegnato alla stessa aumenterà in maniera significativa in conseguenza dell'arrivo di quattro nuove guardie forestali. La trasformazione della struttura in posizione organizzativa costituisce la risposta più idonea.

La seconda riguarda invece l'acquario di Ariis, che in conseguenza del numero di persone assegnate (tre dipendenti regionali, due operai ed un tirocinante fisso), della numerosità delle visite che riceve (circa 15.000 persone all'anno) e del numero di utenti che si rivolgono annualmente a quell'ufficio per rinnovare la licenza (circa un migliaio di pescatori) va strutturato in maniera coerente con l'attività che svolge e con il suo ruolo di presidio territoriale. In questo caso la risposta adeguata consiste nell'istituzione di una struttura stabile. Nell'ambito della riorganizzazione che verrà attivata per superare queste due criticità si provvederà anche ad adeguare la Struttura stabile "area operativa dei servizi ittici" che andrà rivista sia nella denominazione che, soprattutto, nella declaratoria delle funzioni attribuendole in particolare tutte le competenze finalizzate alla gestione degli immobili dell'Ente, impianti ittici compresi e togliendo invece quelle relative alla gestione del personale operaio che sono state affidate alla posizione organizzativa "Gestione risorse ittiche" recentemente istituita

### **L'impegno verso i pescatori**

Con l'anno 2022 i corsi propedeutici all'ottenimento dell'abilitazione all'esercizio della pesca sportiva, organizzati dall'ETPI in modalità a distanza sono stati sostituiti dalla prova d'esame a cui i pescatori hanno l'obbligo di sottoporsi per ottenere il rilascio della licenza di pesca. L'attività è disciplinata da apposito regolamento, approvato con DPR 22 febbraio 2021, n. 019/Pres. Le sessioni d'esame organizzate sono state n. 14, alle quali hanno partecipato 201 appassionati all'esercizio della pesca sportiva nelle acque interne.

Relativamente al Piano di gestione ittica (PGI) si rimanda al capitolo dedicato.

### **Aspetti generali dell'attività svolta nel 2022**

L'anno finanziario di cui al presente Rendiconto Generale, in ossequio al programma di attività approvato con il Bilancio preventivo per il 2022, è ancora caratterizzato dall'impegno operato in relazione alla tutela del patrimonio ambientale, idrico ed ittico regionale, strettamente correlato alle norme di livello regionale, nazionale ed europeo di recente applicazione.

Il complesso programma gestionale dell'Ente, per l'anno 2022, è stato attuato concretamente attraverso le risorse finanziarie alle quali sono state apportate le necessarie variazioni, in aumento o in diminuzione, secondo le esigenze emerse nell'attuazione degli specifici interventi.

Nel 2022 è proseguita l'attività legata all'obbligo di acquisire il parere dell'ETPI per tutte le operazioni in alveo che determinano variazione del regime idraulico. A tal proposito si registra un elevato numero di richieste relative alla costruzione di centraline idroelettriche, cui l'Ente contrappone una ragionata difesa dell'ambiente acquatico.

Dall'anno 2018 ETPI provvede altresì al rilascio e al rinnovo delle licenze di pesca professionale nelle acque interne, funzione acquisita a seguito della più volte richiamata riforma della gestione ittica.

Nel corso dell'anno 2022 sono state rilasciate 17 licenze, numero comprensivo dei rinnovi e rilasci effettuati, su 68 pescatori di mestiere attivi al 31/12 del medesimo anno.

L'attività di vigilanza sui corsi d'acqua idonea a prevenire azioni di bracconaggio e trasgressione delle norme sulla pesca, si articola in numerose iniziative: dall'accertamento delle violazioni all'emissione di ordinanze-ingiunzione per il pagamento delle sanzioni non versate o contestate, ai corsi per l'abilitazione dei pescatori, alla formazione degli operatori della vigilanza (Corpo forestale regionale e guardie ittiche volontarie), ai servizi congiunti con l'utilizzo di risorse miste: vetture, barche e personale CFR e dei volontari dell'ETPI.

Grazie al miglioramento dell'organizzazione dei collaboratori volontari nel settore della vigilanza e della gestione delle acque, ai quali fornisce i mezzi e le attrezzature necessari allo svolgimento delle loro funzioni, l'Ente riesce a presidiare dei settori nei quali rende servizi pubblici di valenza specifica e insostituibile.

### **Piano della prestazione**

In relazione ai seguenti interventi relativi alla Linea strategica 6: Mondo agricolo e ambiente – Missione 16: Agricoltura, politiche agroalimentari e pesca, l'ETPI ha raggiunto tutti gli obiettivi d'impatto fissati, in particolare:

#### **Intervento 1: favorire i momenti di aggregazione dei pescatori sportivi con conseguente ricaduta sociale ed economica sui territori interessati attraverso l'organizzazione di manifestazioni dedicate.**

L'attività riguarda l'elaborazione della disciplina per lo svolgimento delle gare di pesca sportiva in attuazione dell'articolo 32 della legge regionale n. 42/2017, il quale, stabilendo criteri innovativi rispetto alla disciplina precedente, demanda al regolamento l'individuazione dei campi di gara, le specie ittiche che è consentito utilizzare per le gare di pesca, i periodi dell'anno nei quali le gare possono svolgersi, i criteri e le modalità per il rilascio dell'autorizzazione allo svolgimento delle gare di pesca, le prescrizioni e le limitazioni per la tutela della fauna ittica durante le gare di pesca, gli obblighi dei soggetti organizzatori.

L'attività di elaborazione della nuova disciplina per lo svolgimento delle gare di pesca sportiva presuppone un laborioso confronto con i pescatori sportivi, ai quali la nuova regolamentazione è principalmente rivolta.

La categoria è rappresentata all'interno del Comitato ittico, organo consultivo istituito dalla legge regionale n. 42/2017 per supportare l'ETPI nell'attuazione delle politiche regionali per la gestione delle risorse ittiche nelle acque interne.

Previo confronto con parte dei rappresentanti dei pescatori sportivi è stata elaborato lo schema di regolamento, sottoposto all'attenzione del Comitato ittico nel corso della seduta del 27/10/2022, ottenendone alcune proposte di perfezionamento del testo.

#### **Intervento 2: diffusione dell'utilizzo dell'APPESCA.FVG**

L'attività riguarda la sostituzione dei tradizionali supporti cartacei per la documentazione del rispetto del limite mensile/annuale delle uscite di pesca e del rispetto del limite del numero di esemplari catturati, con un innovativo strumento digitale, la Webapp denominata "APPesca.FVG, che consente inoltre di: pagare il canone di pesca, visualizzare la disciplina di pesca vigente nel luogo prescelto, il riconoscimento della specie pescata, il preavviso al pescatore del raggiunto limite massimo previsto di pescato /di uscite, visualizzare la mappa stradale per raggiungere il luogo di pesca prescelto.



Il target dell'indicatore di valore pubblico previsto nel 5% è stato superato, avendo raggiunto il **5,19%** alla fine di novembre. In dicembre l'attività di pesca non è più consentita: pertanto la percentuale di pescatori che hanno utilizzato l'App, rilevata alla fine del mese di novembre, fa fede.

Il target dell'indicatore di risultato *Elaborazione report sulla valutazione impatto della APP ed invio all'OIV entro il 30/11*, è stato raggiunto mediante l'invio del report all'OIV, avvenuto via mail in data **25/11/2022**.

Il target dell'indicatore di risultato *Eventi pubblici di presentazione dell'applicazione entro il 30/04*, previsto nel numero di 5 eventi, è stato superato, attestandosi nel numero di **6 incontri**, che sono stati organizzati dall'ETPI in modalità on line, in differenti fasce orarie, a favore del personale di vigilanza professionale e volontaria: **1)** venerdì 28/01/2022 alle ore 11:00; **2)** lunedì 31/01/2022 alle ore 18:00; **3)** venerdì 25/02/2022 alle ore 11:00; **4)** sabato 26/02/2022 alle ore 11:00; **5)** venerdì 3/03/2022 alle ore 18:00; **6)** sabato 4/03/2022 alle ore 20:30.

## COLLEGIO DEI REVISORI DEI CONTI

Con DGR del 30 gennaio 2020 n.132 e DGR del 20 marzo 2020 n. 435 è stato costituito il Collegio dei Revisori come di seguito indicato:

dott. Giuliano Latino

Presidente

Dott. Andrea Bonfini

Componente

dott. Barbara Duca Zilli

Componente

## PERSONALE REGIONALE

La struttura operativa dell'Ente si articola su persone, locali debitamente attrezzati, e mezzi. Il personale è composto, al 31 dicembre 2022, da 33 persone.

La gestione dell'Ente avviene attraverso un Direttore, tre Posizioni organizzative denominate:

- "Amministrazione, affari generali, contenzioso",
- "Gestione del bilancio, controllo di ragioneria ed attività di economato"
- "Gestione risorse ittiche"

tre strutture stabili denominate rispettivamente

- "Struttura stabile ufficio di polizia giudiziaria e amministrativa",
- "Struttura stabile area operativa dei servizi ittici",
- "Struttura stabile di supporto per la gestione del sistema"

32 dipendenti regionali ed un'unità in comando e complessivamente n. 14 operai assunti con contratto di diritto privato fino al 31 ottobre 2022 e n. 13 dal 1° novembre a seguito di un'unità in quiescenza, nonché n. 1 impiegato tecnico, tramite contratto di lavoro flessibile fino al 31/12/2022, presso l'Acquario di Ariis dal 3 novembre 2022..

Dal 2 agosto 2018 è presente il Direttore generale titolare.

L'Ente è autorizzato dalla L.R. 3 luglio 2000 n. 13 ad assumere con contratto di diritto privato il personale necessario, nel limite di 15 unità, per l'esecuzione in economia, nella forma di amministrazione diretta, di tutte le attività negli impianti ittici, compresa la piscicoltura negli impianti in gestione diretta dell'Ente, nonché per il ripopolamento e di salvaguardia della fauna ittica delle acque interne della regione.

L'Ente è autorizzato altresì ad assumere manodopera a tempo determinato per l'esecuzione, in economia, in amministrazione diretta, di lavori a carattere stagionale o di lavori a carattere straordinario ed occasionale. Alla spesa sostenuta per il predetto personale "concorre" annualmente la Regione FVG con specifici trasferimenti.

Quadro complessivo del personale di ruolo regionale:

PROFILO PROFESSIONALE	CATEGORIA LR 20/2022	DOTAZIONE ORGANICA AL 31/12/2022
Direttore		1
Specialista amministrativo economico	D9	1
Specialista amministrativo economico	D7	1
Specialista amministrativo economico	D6	1
Commissario C.F.R.	FC8	1
Commissario C.F.R.	FC7	1
Specialista tecnico	D6	1
Specialista tecnico	D5	1
Specialista amministrativo economico	D5	3
Specialista amministrativo economico	D4	2
Specialista amministrativo economico	D3	1
Specialista amministrativo economico	D2	1
Specialista tecnico	D1	4
Assistente amministrativo economico	C4	1
Assistente tecnico	C4	1

Assistente tecnico	C2	1
Assistente amministrativo economico (aspettativa cariche pubbliche)	C2	1
Assistente amministrativo economico	C1	2
Assistente amministrativo economico (in comando)	C1	1
Collaboratore amministrativo (interinale)	B3	1
Collaboratore amministrativo	B1	1
Maresciallo C.F.R.	FB2	1
Maresciallo C.F.R.	FB1	1
Guardia C.F.R.	FA1	1
Operatore	A8	1
Operatore	A5	1
<b>TOTALE</b>		<b>33</b>

Durante il 2022 è proseguito l'utilizzo del lavoro da remoto (smart-working) per tutte le attività che potevano essere svolte con tale modalità, anche se in misura inferiore rispetto al 2021 grazie al perfezionamento dei protocolli anti-contagio.

Nel corso dell'anno la modalità smart working è stata istituita e regolamentata in maniera definitiva ed il suo svolgimento avviene indipendentemente dall'adozione dei protocolli anticontagio.

Il personale operaio ha invece ovviamente continuato a svolgere la propria attività sempre in presenza.

La modalità smart-working non ha fatto emergere particolari criticità sotto il profilo dell'anticorruzione e della trasparenza in quanto le modalità operative utilizzate ed il forte investimento in strumenti tecnologici ha consentito una costante tracciabilità dell'attività svolta ed un continuo contatto con i dipendenti interessati che hanno dato la loro totale disponibilità anche consentendo senza problemi il trasferimento delle chiamate dal numero d'ufficio al cellulare personale.

In questo modo fra l'altro è stato addirittura possibile ampliare notevolmente l'operatività degli uffici licenze, con considerevoli vantaggi per gli utenti.

## PERSONALE ETPI - SALARIATI

L'Ente è autorizzato ad assumere con contratto di diritto privato e con l'osservanza delle vigenti norme il personale necessario, nel limite massimo di 15 unità, per l'esecuzione in economia, nella forma di amministrazione diretta, di tutte le attività di gestione degli impianti ittici, compresa la piscicoltura, nonché di ripopolamento delle acque interne. L'Amministrazione regionale è autorizzata a trasferire, anche anticipatamente all'apertura dell'esercizio finanziario, all'Ente Tutela Patrimonio Ittico i fondi per le spese relative da rendicontarsi secondo le indicazioni della Giunta regionale.

L'Ente è altresì autorizzato ad assumere manodopera a tempo determinato per l'esecuzione, in economia, in amministrazione diretta, di lavori a carattere stagionale o di lavori a carattere straordinario od occasionale e personale tramite contratto di lavoro flessibile nei limiti degli indirizzi fissati dalla Giunta regionale.

L'Ente nel 2022 ha ricevuto un contributo per il personale dipendente da parte dell'amministrazione regionale pari a 730.000 euro. Nel corso del 2022 l'Ente si è avvalso di n. 14 unità assunte a tempo indeterminato con contratto di diritto privato (n. 13 dal 1° novembre) e di n. 1 lavoratore somministrato a tempo determinato, dal 1° novembre 2022, presso l'Acquario di Ariis.

Grazie ad uno specifico finanziamento regionale ETPI ha avviato nel corso dell'anno 2022 la procedura per la selezione di due unità di operai a tempo determinato al fine di disporre di un organico meglio strutturato per affrontare le crescenti situazioni di asciutta naturale o artificiale che si sono manifestate con frequenza crescente nel corso dell'anno a causa dell'andamento particolarmente siccitoso delle ultime stagioni

Di seguito la specifica dell'attività svolta dai suddetti dipendenti:

- Allevamento a ciclo chiuso di trota marmorata e temolo:
  - o mantenimento e implementazione dello stock di riproduttori
  - o spremiture riproduttori;
  - o gestione avannotterie;
  - o somministrazione alimento e alimento medicato;
  - o periodica pesatura e selezione materiale ittico;
  - o trasferimento tra impianti e tra vasche diverse;
  - o attività di prevenzione e trattamento delle malattie (ad esempio alcune batteriosi emicosi) che colpiscono i diversi stadi di sviluppo in particolare delle trote marmorate e temoli;
  - o caricamento delle specie ittiche per le immissioni nei corsi d'acqua;
  - o adozione delle misure di biosicurezza.
  
- Gestione degli impianti ittici regionali
  - o pulizia degli arbusti esistenti all'interno dell'impianto e sfalcio dell'erba su tutto il perimetro;
  - o derattizzazione impianto;
  - o pulizia vasche interne alle avannotterie e quelle esterne con idropulitrice e loro disinfestazione;

- riparazioni varie tubazioni, griglie, attrezzature;
  - manutenzione ordinaria e straordinaria degli attrezzi;
  - gestione del flusso idrico con presenza negli impianti anche notturne fuori orario e nelle emergenze
  - messa in sicurezza degli impianti.
- Effettuazione delle immissioni a scopo di ripopolamento e di pesca sportiva
    - Calendarizzazione delle attività con i mezzi in dotazione
    - Coinvolgimento del personale volontario
    - Georeferenziazione delle operazioni
    - Digitalizzazione dei dati di immissione
    - Disinfezione delle attrezzature e dei mezzi
- Effettuazione di recuperi/monitoraggi/cattura di fauna ittica sul territorio
    - Partecipazione alle operazioni di recupero del pesce in caso di lavori in alveo o manovre idrauliche
    - Realizzazione dei recuperi in caso di asciutta naturale
    - Cattura specie ittiche con elettrostorditore o con posa di apposite trappole a scopo di monitoraggio dell'efficacia delle operazioni di ripopolamento (trota marmorata, anguilla)
    - Effettuazione cattura di specie a scopo di eradicazione specie esotiche invasive (trota fario dal torrente Rosandra, rimozione fauna ittica da stagni di Basovizza).
- Gestione dell'acquario di Ariis
    - Manutenzione ordinaria degli impianti
    - Gestione e manutenzione delle vasche e delle aree esterne
    - Guida alla visita dell'acquario
    - Servizio al pubblico per distribuzione su appuntamento e non, della documentazione utile alla pesca sportiva

## MEZZI DI TRASPORTO ETPI

L'Ente tutela patrimonio ittico dispone di un parco di 42 automezzi tra autocarri, *pick up* o mezzi simili e autovetture impegnati nelle varie attività istituzionali dell'Ente. Gran parte degli automezzi (34 su 42) sono dotati di trazione integrale per poter assolvere ai diversi compiti di vigilanza, recupero e semina di specie ittiche che molto spesso comportano percorsi su strade accidentate o fuori strad

La situazione del parco automezzi e delle imbarcazioni per l'anno 2022 è la seguente (indicato anche il luogo di abituale posteggio):

**TOTALE 42 AUTOMEZZI**

MODELLO	TARGA	INDIRIZZO	ANNO
FIAT BRAVO	DP 320 PX	sede - via Colugna Udine	2008
FIAT PANDA 4X4	FX 309 MR	sede - via Colugna Udine	2019
FIAT DOBLO'	EL 620 YK	sede - via Colugna Udine	2012
FIAT FULLBACK	FW 948 PP	sede - via Colugna Udine	2019
RENAULT TWINGO elettrica	GK 855 PW	sede - via Colugna Udine	2022
FIAT PANDA HOBBY	BK 569 VV	sede - via Colugna Udine	2000
DAHIATSU TERIOS	BW 755 WH	impianto ittico Forni di Sotto	2001
FIAT DOBLO' FURGONE	EL 760 YK	magazzino Talmassons - Flambro	2012
MAN	AG 401 DA	magazzino Talmassons - Flambro	1996
SCAM 55X4	CH 036 AJ	magazzino Talmassons - Flambro	2003
NISSAN CABST	BS 239 RN	magazzino Talmassons - Flambro	2001
FIAT DUCATO	FT 497 JL	Acquario e Lab. Idrob. Ariis/Rivignano Teor	2019
FIAT FULLBACK	FW 947 PP	Acquario e Lab. Idrob. Ariis/Rivignano Teor	2019
DAHIATSU TERIOS	CR 230 TA	Acquario e Lab. Idrob. Ariis/Rivignano Teor	2005
MITSUBISHI	BZ 479 TV	Buttrio	2002
FIAT FULLBACK	FW 949 PP	Arta Terme	2019
MERCEDES	BW 855 WF	impianto ittico Moggio Udinese	2002
MITSUBISHI	CJ 458 PK	impianto ittico Moggio Udinese	2004
LAND ROVER DEFENDER 130	ZA 702 XT	Impianto ittico Polcenigo	2009
NISSAN	AT 639 HG	Impianto ittico Flambro	1997
TATA XENON 4X4	EM 314 WM	magazzino Talmassons - Flambro	2012
ISUZU	FM 980 JB	magazzino Talmassons - Flambro	2017
ISUZU	FM 981 JB	sede Gorizia	2017
LAND ROVER DEFENDER	ZA 432 ZE	San Giorgio di Nogaro	2008

LAND ROVER DEFENDER 130	ZA 439 ZE	Pozzuolo del Friuli	2008
<b>VIGILANZA ITTICA VOLONTARIA - CORPO FORESTALE</b>			
FIAT PANDA DINAMIC 4X4	EL 944 WV	Grado	2012
FIAT PANDA 4X4	CF 509 HP	Gradisca d'Isonzo	2003
FIAT PANDA DINAMIC 4X4	EL 945WV	Porcia	2012
FIAT PANDA 4X4	CW 627 WB	Pordenone	2005
FIAT PANDA 4X4	FX 305 MR	Maniago	2019
FIAT PANDA 4X4	FX 319 MR	Vito d'Asio	2019
FIAT PANDA DINAMIC 4X4	EL 946 WV	San Vito al Tagliamento	2012
FIAT PANDA 4X4	FX 320 MR	Buja	2019
FIAT PANDA 4X4	DA 900 XD	Paluzza	2006
FIAT PANDA 4X4	DA 901 XD	San Daniele del Friuli	2006
FIAT PANDA 4X4	CW 628 WB	Tarcento	2005
FIAT PANDA 4X4	DA 902 XD	Pozzuolo del Friuli	2006
FIAT PANDA DINAMIC 4X4	EL 947 WV	Moimacco	2012
FIAT PANDA 4X4	FX 321 MR	Acquario e Lab. Idrobiologia Ariis	2019
FIAT PANDA 4X4	FX 322 MR	San Giorgio di Nogaro	2019
FIAT PANDA DINAMIC 4X4	EL 952 WV	stazione forestale Gradisca d'Isonzo	2012
FIAT PANDA 4X4	FX 304 MR	stazione forestale Pinzano al Tagl.to	2019
<b>IMBARCAZIONI E MOTORI MARINI</b>			
BARCA PILOTHOUSE 500 ETP 14		Precenicco	2006
MOTORE MARINO Mercury F 40 ELPT EFI	OP 425835	Precenicco	2006
MOTORE MARINO YAMAHA F5AMHS 6BW1005468		magazzino Talmassons - Flambro	2011
BARCA QS FISH 440 ETP 1/2		magazzino Talmassons - Flambro	2006
BARCA QS FISH 440 ETP 4		magazzino Talmassons - Flambro	2006
BARCA PILOTHOUSE 500 ETP 15		magazzino Talmassons - Flambro	2006
BARCA SILVER 5.0 OPEN "Lucina"		magazzino Talmassons - Flambro	2022

MOTORE MARINO Mercury F 25 ELPT EFI	OR 109750	magazzino Talmassons - Flambro	2006
MOTORE MARINO Mercury F 40 ELPT EFI	OP426033	magazzino Talmassons - Flambro	2006
MOTORE MARINO Suzuki DF40 ASTL	04004F-240316	magazzino Talmassons - Flambro	2022
Aqua Peche 370		magazzino Talmassons - Flambro	2008
Aqua Peche 370		magazzino Talmassons - Flambro	2006
CARRELLO IMBARCAZIONE	AB 08388	magazzino Talmassons - Flambro	1999
CARRELLO IMBARCAZIONE	AB 08241	magazzino Talmassons - Flambro	1999
CARRELLO IMBARCAZIONE	XA 481 RS	magazzino Talmassons - Flambro	2022
CARRELLO IMBARCAZIONE	XA 482 RS	magazzino Talmassons - Flambro	2022

Nel corso dell'anno 2022, l'Ente ha acquistato un veicolo a trazione elettrica, un'imbarcazione mod. Silver 5.0 open con relativo motore, due carrelli imbarcazione, e ha provveduto alla rottamazione di n. 2 autoveicoli.

Nel 2022 sono stati spesi complessivi Euro 33.087,10 IVA inclusa al 22%, per la manutenzione e riparazione automezzi. Nel 2022 sono stati spesi Euro 56.806,41 IVA inclusa al 22%, per carburante.

### OPERATORI ITTICI VOLONTARI dell'ETPI

Grazie al reclutamento di nuovi operatori, reso possibile con l'organizzazione di un corso specifico e delle relative prove d'esame, alla data del **31 dicembre 2022** il numero **Operatori Ittici volontari** dell'Ente risultava di **101 unità**.

In particolare durante l'anno **2022** gli interventi svolti dagli operatori ittici sotto la direzione dell'Ente, sono stati e sono riassunti nella tabella sotto riportata. È da evidenziare che in misura sempre maggiore per diverse attività svolte sul territorio vengono impiegati operai dipendenti dell'ETPI.

Tipo di intervento	Numero di Interventi
Asciutte artificiali	<b>171</b>
Asciutte naturali	<b>103</b>
Raccolta Dati e Campioni Idrobiologici per Etpi (eseguita per studi, ricerche e altre verifiche dell'Etp)	<b>22</b>
Raccolta Dati e Campioni Idrobiologici per terzi (eseguite per servizi resi a terzi)	<b>22</b>
Immissioni	<b>21</b>



Spostamento mezzi ed attrezzature e altre esigenze operative	<b>14</b>
Mostre ittiche	<b>1</b>
Gestione impianti	<b>4</b>
<b>Totale Interventi</b>	<b>393</b>

### VIGILANZA ITTICA VOLONTARIA e SANZIONI

L'attività delle guardie giurate volontarie costituisce un supporto indispensabile nell'ambito della vigilanza e delle molteplici attività necessarie alla gestione e salvaguardia del patrimonio ittico regionale.

Le guardie giurate volontarie di ETPI sono organizzate in 15 gruppi corrispondenti ai 15 Collegi ed effettuano attività di prevenzione e repressione di violazioni alle norme che disciplinano la pesca nelle acque interne della regione accertando sia gli illeciti amministrativi che quelli penali.

Il coordinamento della vigilanza ittica volontaria è affidato all'Ufficio Polizia Giudiziaria e amministrativa dell'Ente Tutela Patrimonio ittico, istituito in struttura stabile con Decreto del Direttore centrale funzione pubblica, autonomie locali e coordinamento delle riforme n. 702/DEC del 17/03/2014. A tale struttura nel 2022 erano assegnati 4 dipendenti di cui 3 appartenenti al Corpo Forestale Regionale con qualifica di guardia (1 unità) e Maresciallo (2 unità) rispettivamente agente o ufficiali di polizia Giudiziaria e Agenti di pubblica sicurezza. 1 unità ha invece profilo di specialista amministrativo. Il coordinamento della struttura, in attesa della nomina di una figura dedicata, è rimasto affidato in via transitoria al titolare di PO "gestione delle risorse ittiche" rientrando tale compito tra le funzioni della PO stessa.

Alla data del 31 dicembre 2022, l'Ente aveva nel suo coordinamento **97 Guardie giurate volontarie** che esplicano la loro attività nell'ambito dei **15 Collegi di pesca** e sono così distribuite:

collegio	Nome collegio	n. guardie 31 dic. 2021	Tipi di servizio			totale di collegio
			Controllo Pesca	servizi diversi	partecip. a riunioni	
1	Gorizia	7	127	25	0	<b>152</b>
2	Sagrado-Monfalcone- Trieste	6	92	14	0	<b>106</b>
3	Pordenone	3	227	33	24	<b>284</b>

4	Sacile	0	6	0	0	<b>6</b>
5	Maniago-Barcis	2	26	29	0	<b>55</b>
6	Spilimbergo	3	37	23	0	<b>60</b>
7	San Vito al Tagliamento	6	162	12	50	<b>224</b>
8	Pontebba	4	Pontebba	4	14	<b>5</b>
9	Tolmezzo	5	Tolmezzo	5	94	<b>24</b>
10	Gemona-San Daniele del Friuli	18	Gemona-San Daniele del Friuli	18	307	<b>64</b>
11	Tarcento-Nimis	7	10	0	0	<b>10</b>
12	Udine	7	58	86	34	<b>178</b>
13	Cividale del Friuli	10	57	27	0	<b>84</b>
14	Codroipo-Latisana	9	71	13	0	<b>84</b>
15	Cervignano del Friuli	10	136	24	23	<b>183</b>
totale		<b>97</b>	<b>1009</b>	<b>313</b>	<b>546</b>	<b>1519</b>

Nel corso del 2022 la vigilanza ittica volontaria dell'Ente ha svolto **1519 servizi**, pari a stimate **3000-3500 ore**. Si tratta di un valore in diminuzione rispetto all'anno precedente, risentendo dell'ulteriore assottigliamento delle fila (-10 unità nell'anno, 19 nel biennio).

Sono stati elevati a carico di vari trasgressori alle norme in materia di pesca nelle acque interne:

n° 71	Processi Verbali di Accertamento per violazioni alle norme sulla pesca nelle acque interne (altri 52 sono stati elevati da personale non ETPI)
-------	--

Nel corso del 2022, sono stati **incassati** da ETPI

- € 400,00 relativi a pagamenti effettuati sul conto corrente postale dedicato, che è stato chiuso il 03/03/2022;
- € 5.507,41 relativi a pagamenti effettuati sul conto corrente di tesoreria;
- € 2.760,80 relativi a pagamenti di Ordinanze di Ingiunzione;
- € 207,90 relativi a pagamenti di Ordinanze Ingiunzione anno 2021;
- € 380,00 relativi a sanzioni iscritte a ruolo Equitalia anno 2022

- € 157,54 relativi a sanzioni iscritte a ruolo Equitalia anno 2021;
- € 23,95 relativi a sanzioni iscritte a ruolo Equitalia anno 2018;
- € 55,43 relativi a sanzioni iscritte a ruolo Equitalia anno 2017;
- € 110,25 relativi a sanzioni iscritte a ruolo Equitalia anno 2016.

Sempre nel corso dell'anno 2022 sono state inoltre **irrogate** sanzioni amministrative mediante apposita ordinanza, in numero di 69, per € 9.590,00 (cui vanno sommati 771,50 € per spese di notifica) **e sono state iscritte a ruolo sanzioni per complessivi € 2.890,00.-**.

### GARE DI PESCA SPORTIVA – ANNO 2022

Le gare di pesca regionali sono regolate dal **Regolamento di Pesca Sportiva** approvato con Delibera del Consiglio Direttivo Etp n.18 del 28/10/2010 e con successiva Delibera di Giunta Regionale n.2570 del 10/12/2010, modificata parzialmente per aggiornamenti legislativi, con Delibera del Consiglio Direttivo Etp n. 18/CD/2016, del 10/11/2016 e recentemente aggiornato con Decreto ETPI n. 138/URAG del 17/02/2023. L'art. 32 della Legge regionale n. 42/2017 ne ha disciplinato il procedimento per il rilascio delle autorizzazioni ma l'art. 50 prevedendo che *"fino all'entrata in vigore dei regolamenti di cui l'Art. 48, continuano ad applicarsi le disposizioni delle leggi regionali previgenti e i relativi regolamenti e gli altri atti di carattere generale adottati da Etp con riferimento alle materie dell'Art. 48"* ne ha rinviato la piena applicazione all'approvazione del regolamento che è stato avviato ed il testo dello schema di regolamento è già stato approvato dal Comitato ittico nella seduta del 27/10/2022.

Nella Regione Friuli Venezia Giulia le domande di autorizzazione di gare di pesca, possono essere presentate all'ETPI da parte delle Associazioni o delle Organizzazioni regionali dei pescatori dilettanti più rappresentative con sede in Regione, regolarmente costituite nei modi di legge.

Durante l'anno 2022 sono state presentate all'ETPI 29 domande di autorizzazione a svolgere gare di pesca sul territorio regionale anche in conseguenza all'autorizzazione di utilizzo di trota iridea, per il triennio 2022-2024 del Ministero della Transizione ecologica n. 93/2001 fini dello svolgimento delle gare di pesca.

Di seguito si allega il prospetto delle gare autorizzate e svolte da FIPSAS – FEREPES – ENALCACCIAPESCA – GD GARISTI JOLLY – CPS LA CIVIDINA

#### GARE DI PESCA ANNO 2022

Associazioni – Organizzazioni partecipanti	5
Totale gare richieste	29
Totale gare effettuate al 27/10/2022	23 – 2 annullate
Totale partecipanti al 27/10/2022	1474
Totale immesso kg	3145 (2815 iridea + 330 fario)

Trota Iridea kg	2815
Trota Fario kg	330
Totale Catturato kg	2442
Non catturato kg	703
Gare libere richieste	4
Gare libere svolte al 27/10/2022	3
Gare qualificazione richieste	25
Gare qualificazione svolte al 27/10/2022	20 + 2 annullate + 3 da svolgere

Campi gara richiesti, numero gare per campo e richiedente

- Canale Ledra di Santa Maria 12.30 INTERO TRATTO A+B+C – 8 GARE
- Canale San Vito 12.40 – 1 gara
- Rio del Lago 8.02 – 8 gare
- Roggia Cividina 11.02\* - 2 gare
- Roggia di Carpacco 14.17 – 6 gare

#### AUTORIZZAZIONI AI LAGHETTI DI PESCA

Con DPreg n. 057 del 2 aprile 2020 è stato emanato il regolamento recante “Criteri e modalità per il rilascio, il rinnovo, il subentro, la revoca dell’autorizzazione per la gestione della pesca sportiva nei laghetti e della concessione di acque pubbliche a scopo di piscicoltura” ai sensi degli articoli nn. 28, 30 e 48 della legge regionale 1° dicembre 2017, n. 42.

***Nel corso dell'anno 2022 non sono state rinnovate autorizzazioni in quanto non ve ne erano in scadenza. A fine maggio è stato decretato il subentro in un'autorizzazione già in essere da parte di un nuovo soggetto gestore.***

Al 31/12/2022 risultano attive 40 autorizzazioni, così ripartite tra le ex province:

provincia	n. autorizzazioni
Udine	21
Gorizia	5
Pordenone	14
Totale	40

Le derivazioni di acque superficiali che alimentano i laghetti sono assoggettate all’obbligo di concessione da parte della Regione, mentre qualora i laghetti siano alimentati da acqua

di falda o piovana, vi è l'obbligo di apposita concessione all'utilizzo dell'acqua ai sensi dell'art. n. 30 della legge 1 dicembre 2017 n. 42 rilasciata dall'Ente Tutela Patrimonio Ittico sulla base del decreto n. 2 DIR del 08/01/2020~~19~~ che detta i criteri per la determinazione dei canoni di concessione i cui oneri sono determinati in misura proporzionale alla superficie degli specchi d'acqua. Nessuna autorizzazione con concessione è scaduta nell'anno 2022: le prime a scadere saranno tre nel secondo semestre dell'anno 2023.

Al 31/12/2022 risultano invariate le concessioni attive rispetto al 2021 e cioè 20 ed hanno consentito all'Ente tutela patrimonio ittico di introitare parimenti **11.400,00 euro**.

EX provincia	n. concessioni	Canoni incassati (Euro)
Udine	10	3.240,00
Gorizia	5	2.640,00
Pordenone	5	5.520,00
<b>Totale</b>	<b>20</b>	<b>11.400,00</b>

Nessuna autorizzazione con concessione è pertanto scaduta nel 2022 e le prime tre soggette a rinnovo avranno luogo tutte nel secondo semestre 2023.

#### PIANO DI GESTIONE ITTICA

La legge regionale 1 dicembre 2017, n. 42, che introduce la riforma della pesca sportiva nelle acque interne a decorrere dal 1 gennaio 2018, dispone che il Piano di gestione ittica (PGI) costituisca il documento di indirizzo tecnico per le politiche regionali sulla gestione delle risorse ittiche nelle acque interne e rappresenti il quadro di riferimento per la predisposizione degli atti di applicazione della legge stessa; che il piano sia predisposto a cura dell'Ente e sia sottoposto alla procedura di valutazione ambientale strategica; sia adottato in via preliminare con provvedimento del Direttore dell'Ente; sia adottato in via definitiva con provvedimento del Direttore sulla base degli esiti della procedura di valutazione ambientale strategica; sia approvato dalla Giunta regionale ed infine pubblicato sul Bollettino ufficiale della Regione e sul sito internet dell'ETPI.

Con decreto del Direttore n. 221/DIR. del 30 marzo 2018 l'ETPI ha avviato il processo di VAS e stabilito le modalità operative degli adempimenti del processo di VAS ai fini dell'approvazione del Piano di gestione ittica (PGI). L'allegato 1 al decreto, contiene le prime informazioni utili alla valutazione della sostenibilità del PGI e dei possibili impatti ambientali significativi, da sottoporre alla consultazione dei soggetti competenti in materia ambientale per definire il livello di dettaglio del Rapporto ambientale; l'allegato 2 al decreto individua: l'Autorità competente, l'Autorità procedente e i soggetti competenti in materia ambientale e definisce le fasi procedurali di formazione del Piano di gestione ittica (PGI) e di valutazione ambientale strategica

Con lettera del 19/11/2019 è stato assegnato l'incarico per il Servizio di coordinamento tecnico per la predisposizione del Piano di gestione ittica, a seguito di selezione mediante la piattaforma e-Appalti. L'incarico è stato attribuito al dott. Biol. Giuseppe Adriano Moro, che nel giugno 2020 ha consegnato il Rapporto preliminare di VAS.

Con nota prot 2943/P del 6 luglio 2021 è stato trasmesso a tutti i soggetti competenti in materia ambientale il rapporto preliminare ambientale, che è stato presentato in seduta pubblica il giorno 14 luglio 2021. Nei termini previsti sono state raccolti i contributi delle autorità competenti.

Nel 2021 è stata affidata all'Università degli Studi di Trieste la prestazione del servizio "Indagini ecologiche per la gestione di specie ittiche" diretto all'acquisizione di conoscenze sulla distribuzione territoriale, la biologia e gli aspetti riproduttivi di alcune specie di rilevanza unionale, presenti in regione, al fine di adottare corrette misure di gestione nell'ambito del PGI. Nel corso dell'anno 2022 tali indagini hanno fornito i primi risultati.

Con determinazione a contrarre n. 926/URAG del 19/12/2022, è stata avviata la procedura negoziata per la selezione dell'operatore economico al quale affidare l'attività del monitoraggio ittico, diretta ad acquisire conoscenze aggiornate sullo stato delle comunità e popolazioni ittiche presenti nelle acque interne continentali del Friuli Venezia Giulia. L'aggiudicazione è prevista nel termine di quattro mesi dall'avvio della procedura.

A regime questo nuovo strumento permetterà all'Ente di programmare meglio le attività, rendere i ripopolamenti ancora più efficaci, razionalizzando al contempo le operazioni, anche dal punto di vista dei costi. Con il nuovo sistema sarà possibile conoscere con precisione quali e quanti trasferimenti sono necessari al territorio dagli impianti ittici al luogo di rilascio, migliorando sostanzialmente anche la gestione degli allevamenti consentendo di determinare il carico di lavoro necessario a soddisfare le richieste per la semina e il ripopolamento.

### LINEE GUIDA PER LA GESTIONE DELLA FAUNA ITTICA

Con la deliberazione della Giunta regionale n. 698 del 29 aprile 2019 sono state approvate le "Linee guida per la gestione della fauna ittica", nelle more dell'adozione del PGI. Esse in seguito sono state modificate al paragrafo 8, allo scopo di tener conto delle peculiarità dell'immissione di fauna ittica nei laghetti di pesca sportiva, disciplinati dall'articolo 28 della LR 42/2017. Quindi, con nuova deliberazione della Giunta regionale n. 1836 di data 25 ottobre 2019 sono state approvate come modificate al paragrafo 8. .

Nel 2022, in attesa dell'approvazione del Piano di gestione ittica, si è continuato a dare applicazione alle Linee guida sopra indicate attraverso la programmazione delle immissioni, conforme a quanto disciplinato in quel documento e attraverso l'istruttoria per il rilascio delle autorizzazioni alla gestione privata della pesca nei laghetti di pesca sportiva. Si è altresì predisposto lo schema del Programma delle immissioni di cui all'art. 22 della Legge regionale 42/2017 che è stato sottoposto al parere del Comitato ittico nella seduta del 22 novembre 2021.

Con Delibera di Giunta regionale 29 aprile 2022, n. 607 le Linee guida sono state ulteriormente aggiornate al fine di disciplinare in modo maggiormente attento le immissioni di specie autoctone a scopo di gara di pesca.

### GESTIONE DELLE SPECIE ESOTICHE INVASIVE (IAS)

Con Decreto del Direttore generale della Regione n. 104 del 19/2/2019 è stato istituito il sistema di sorveglianza per l'assolvimento dei compiti attribuiti dal Regolamento (EU) 1143/2014 e, più in particolare, dall'articolo 18 del decreto Legislativo n.230/2017, che disciplina il sistema di sorveglianza relativo ai controlli, rilevamento precoce ed eradicazione rapida delle specie esotiche invasive, coordinato dal Ministero dell'ambiente e della tutela del territorio e del mare con il supporto di ISPRA, che assicuri il monitoraggio del territorio nazionale, delle acque interne e delle acque marine territoriali, al fine di prevenire e gestire l'introduzione e la diffusione delle specie esotiche invasive di rilevanza unionale o nazionale. Il Sistema di sorveglianza segue una definizione organizzativa delle strutture regionali comunicata con nota 27550 del 30/11/2018.

Nel corso dell'anno 2022 ETPI ha contribuito all'aggiornamento della Strategia regionale per il contrasto alle specie esotiche invasive (2021-2026), approvata con DGR 1257 del 7 agosto 2020. Ha inoltre mantenuto attiva la registrazione dei dati di monitoraggio delle IAS di rilevanza unionale e partecipato con docenze specialistiche ai corsi organizzati sul tema dal Servizio biodiversità della Regione.

## PIANO ANGUILLA

In attuazione del piano regionale di gestione dell'anguilla, approvato con DGR 1848 del 7/10/2011 e attuativo del Regolamento (UE) n. 1100/2007, nonché in attuazione delle previsioni di cui alla DGR n. 2023 del 30 dicembre 2020, nel corso dell'anno 2022 ETPI ha provveduto ad effettuare le seguenti attività:

- Acquisto di novellame di anguilla. Sono stati acquistati 700 kg di ragani di provenienza selvatica e immissione nel bacino del Tagliamento e del Brancolo.
- Supporto nella verifica dei dati di monitoraggio raccolti da terzi. In particolare alla Regione per la fase di verifica e validazione dei dati di monitoraggio delle popolazioni di anguilla della Laguna, effettuato grazie alla collaborazione con i pescatori di mestiere della laguna di Marano, nelle date 26/04/2022, 20/06/2022, 17/10/2022 e 29/11/2022.
- Monitoraggio dei flussi migratori nel canale Brancolo, il 19/12/2022, con la tecnica dell'elettropesca adottando il metodo dei due passaggi ripetuti con rimozione delle catture per la stima della dimensione dello stock (removal method).
- Monitoraggio nel Fiume Ledra, roggia di Avasinis mediante elettropesca il 01/12/2022

## LICENZE DI PESCA, AUTORIZZAZIONI E CANONI ANNUALI

Per esercitare la pesca nelle acque interne del FVG i pescatori dilettanti del Friuli Venezia Giulia e delle altre regioni devono essere in possesso:

- della licenza di pesca.
- di un apposito documento per le registrazioni delle uscite e delle catture di pesca sportiva rilasciato dall'ETPI che deve contenere l'indicazione del periodo in cui la pesca viene esercitata, nonché la menzione della qualità, misura e quantità di pesca che è consentito pescare.

Il rilascio dei documenti per le registrazioni delle uscite e delle catture di pesca sportiva (dal 2022 denominati DRA (*documento per le registrazioni per la pesca sportiva annuale*) e DRI (*documento per le registrazioni per la pesca sportiva infrannuale*)) deve essere preceduto dal pagamento di un canone commisurato allo specifico tipo di permesso richiesto. Nel 2022 sono state rilasciate 1 n. 9.773 DRA, n. 802 DRI (dei quali 542 cartacei e n. 260 online) e n. 150 licenze di pesca.

Di seguito le entrate relative ai canoni e licenze pesca dal 2016 al 2022 al netto dell'imposta di bollo; queste entrate rappresentano la principale voce di entrata dell'Ente:

MESE	2016	2017	2018	2019	2020	2021	2022
GENNAIO	208.166,00	176.325,00	215.549,00	176.277,00	156.479,00	0,00	60,00
FEBBRAIO	138.729,00	137.365,00	119.736,00	103.612,00	132.537,00	248.686,00	241.209,00
MARZO	449.989,00	452.897,00	353.991,00	286.615,00	83.172,00	211.117,00	183.612,00
APRILE	100.339,00	76.345,00	68.538,00	95.885,00	7.780,00	88.912,00	73.807,00
MAGGIO	35.129,00	29.897,00	30.029,00	26.011,00	170.967,00	55.950,00	33.303,00
GIUGNO	19.808,00	18.457,00	24.987,60	22.529,00	51.829,00	25.836,00	16.957,00
LUGLIO	15.813,72	12.587,00	14.400,00	15.879,00	24.248,00	13.549,00	10.838,00
AGOSTO	16.133,00	12.967,00	8.488,00	13.122,00	14.560,01	11.796,00	10.552,00
SETTEMBRE	2.579,00	2.453,00	3.002,00	3.641,00	5.724,00	7.341,00	3.211,00
OTTOBRE	586,00	284,00	1.275,00	2.065,00	2.768,00	2.426,00	2.018,00
NOVEMBRE	-101,00	-407,00	1.143,00	-520,00	1.421,00	1.212,00	489,00
DICEMBRE	89.802,00	1.820,00	42.667,00	65.499,00	46.434,00	62.379,00	62.252,00
<b>TOTALE</b>	<b>1.076.972,72</b>	<b>920.990,00</b>	<b>883.805,60</b>	<b>810.615,00</b>	<b>697.919,01</b>	<b>729.204,00</b>	<b>638.308,00</b>

Nella tabella riportata in seguito invece le licenze e le autorizzazioni vengono evidenziate in termini numerici.

TIPO RILASCIO	2013	2014	2015	2016	2017	2018	2019	2020	2021
licenza A	1	0	0	0	0	0	0	1	0
licenza B	392	2369	1265	1351	1031	630	680	615	928
<b>TOTALI LICENZE</b>	<b>393</b>	<b>2369</b>	<b>1265</b>	<b>1351</b>	<b>1031</b>	<b>630</b>	<b>680</b>	<b>616</b>	<b>928</b>
autorizzazioni annuali	476	458	394	273	243	109	117	81	64
autorizzazioni mensili	65	75	64	68	67	46	55	57	43
autorizz. mensili turistiche	192	144	118	87	113	146	129	106	114



autorizz. mensili agevolate	739	680	470	45	45	37	26	22	11
autorizzazioni settimanali	227	231	189	220	210	175	163	140	98
autorizzazioni giornaliere	190	165	156	147	133	141	161	111	126
<b>TOTALE AUTORIZZAZIONI</b>	<b>1.889</b>	<b>1.753</b>	<b>1.391</b>	<b>840</b>	<b>811</b>	<b>654</b>	<b>651</b>	<b>517</b>	<b>456</b>
<b>TOTALI DOC.TI SOGG. A BOLLO</b>	<b>2.282</b>	<b>4.122</b>	<b>2.656</b>	<b>2.191</b>	<b>1.842</b>	<b>1.284</b>	<b>1.331</b>	<b>1.133</b>	<b>1.384</b>

### OBBLIGHI ITTIOGENICI

Ai sensi dell'articolo 39 della Legge Regionale 42/2017, tutti i titolari delle concessioni di derivazione di acque pubbliche superficiali per usi industriali, irrigui, idroelettrici e di piscicoltura, rilasciate, rinnovate o oggetto di variante dopo l'entrata in vigore della legge di cui sopra, contribuiscono alla copertura dei costi per il ripopolamento ittico delle acque interne mediante un importo corrispondente al 4% dell'importo del canone della concessione. Tale contributo viene nominato obbligo ittiogenico.

Per tutti i casi non identificati dalla Legge Regionale 42/2017, si fa riferimento alle condizioni sottoscritte nei vari disciplinari di concessione.

Dal 2020 ETPI ha iniziato ad adottare il sistema PagoPA, entrato a pieno regime nel 2021.

Nel 2022, a titolo di obblighi ittiogenici, è stata accertato un importo pari a 153.184,27 euro. Di questo accertamento è stato riscosso il 94,97%, corrispondente a 145.485,42 euro, tramite 87 pagamenti.

Si è dato seguito, inoltre, al confronto, iniziato nel 2021, con la Direzione centrale difesa dell'ambiente, energia e sviluppo sostenibile in modo da uniformare le informazioni in possesso di ETPI riguardo alle concessioni di derivazione di acque superficiali attive in Regione ai dati detenuti della Direzione stessa.

### ESAME PER IL RILASCIO DELLA LICENZA DI PESCA SPORTIVA

Ai sensi dell'art. 27, comma 4 della L.R. n. 42/2017, la licenza di pesca sportiva viene rilasciata a seguito del superamento di un esame da svolgersi innanzi a una Commissione nominata dall'Ente tutela patrimonio ittico (Etpi). Dall'1 gennaio 2022 la norma sopra indicata ha trovato la sua piena applicazione con l'entrata in vigore dell'apposito regolamento approvato con DPRReg. Del 22 febbraio 2021, n. 019/Pres.

L'attività formativa dell'Etpi in materia di rilascio della licenza di pesca sportiva, iniziata nell'anno 2014, si è pertanto conclusa e il corso di formazione previsto dalla disposizioni previgenti, è stato sostituito da un esame che consiste in una prova scritta, in forma di quiz, di 40 domande a risposta multipla, e in un successivo eventuale colloquio il cui accesso è consentito ai candidati che non abbiano raggiunto il punteggio minimo previsto per la sufficienza, quantificato in 70 punti, bensì un punteggio compreso tra 62 e 69 punti. L'esame si svolge in presenza, dinanzi a una Commissione nominata con decreto del Direttore Generale dell'ETPI n. 125/URAG del 23/02/2022, costituita da un componente del Corpo

forestale regionale, che svolge le funzioni di Presidente, un esperto ittologo e un pescatore sportivo. Le materie oggetto d'esame, inerenti a diverse tematiche, contemplano cenni di ecologia degli ecosistemi acquatici, biologia, ecologia, riconoscimento delle principali specie ittiche autoctone e alloctone delle acque interne del Friuli Venezia Giulia, elementi di gestione ittica, disciplina della pesca sportiva, principali tecniche, attrezzi ed esche utilizzate nell'esercizio della pesca e norme di comportamento. Il materiale didattico utile alla preparazione all'esame è pubblicato nella sezione dedicata a questo tema del sito *web* istituzionale dell'Etpti, unitamente alle domande divise per argomento, tra le quali vengono selezionate quelle sottoposte ai candidati nella prova scritta.

Nel corso dell'anno 2022 i candidati che hanno presentato la domanda di ammissione all'esame sono stati 240, dei quali 39 (16,3%) non si sono presentati alla prova d'esame. Dei 201 candidati che hanno preso parte all'esame, 110 (il 54,7%) hanno superato la prova mentre 91 (il 45,3%) sono quelli che non l'hanno superata.

Le sessioni d'esame sono state 14, così ripartite geograficamente:

- ✓ Gorizia n. 4 sessioni
- ✓ Pordenone n. 4 sessioni
- ✓ Udine n. 6 sessioni

Nella tabella che segue si riporta l'evidenza della distribuzione delle sessioni d'esame suddivise per località, unitamente al numero delle domande presentate, dei candidati che hanno preso parte all'esame e di quelli che hanno/non hanno superato la prova.

Località	N. sessioni	N. iscritti	N. assenti	N. presenti	N. candidati che hanno superato la prova	N. candidati che non hanno superato la prova
UDINE	6	118	15	103	54	49
PORDENONE	4	72	11	61	36	25
GORIZIA	4	50	13	37	20	17
<b>Totale</b>	<b>14</b>	<b>240</b>	<b>39</b>	<b>201</b>	<b>110</b>	<b>91</b>

## INTERVENTI IN ALVEO: PARERI A SALVAGUARDIA DELLA FAUNA ITTICA E DEGLI AMBIENTI ACQUATICI

I progetti degli interventi che interessano, anche parzialmente, l'alveo di un corso o di uno specchio d'acqua devono prevedere adeguati accorgimenti per la salvaguardia della fauna ittica e degli ambienti acquatici, anche finalizzati a mantenere la continuità idrologica e biologica (cfr. art. 38, LR 42/2107). Gli interventi consistono essenzialmente in opere di regimentazione fluvio-torrentizia, estrazioni di ghiaie, attraversamenti di corsi d'acqua da parte di infrastrutture, captazioni idriche esistenti e da realizzare.

La norma in parola prevede che ETPTI emetta valutazioni tecniche nell'ambito di procedimenti di competenza della Regione, al fine di accertare l'adozione degli accorgimenti di cui sopra. I procedimenti tipici in ordine di frequenza sono: approvazioni di progetti di sistemazione fluvio-torrentizia da parte dei Commissari per le emergenze a seguito di eccezionali

eventi meteo; valutazioni delle proposte e degli esiti inerenti la verifica dell'efficacia dei passaggi per i pesci; verifiche di assoggettabilità a VIA; concessioni/rinnovi di derivazioni idriche; autorizzazioni uniche per costruzione ed esercizio di derivazioni idroelettriche; valutazioni d'Impatto Ambientale (VIA); approvazioni di progetti/piani; valutazioni d'incidenza ambientale; valutazioni ambientali strategiche.

Si sottolinea che molti interventi in alveo, forse la maggior parte, non sono assoggettati al parere di ETPI o per mancanza da parte dell'ufficio regionale (es. alcune procedure d'urgenza e procedimenti di autorizzazione idraulica, già nulla-osta idraulico) o perché non previsto dalla norma in parola (es. interventi non assoggettati a procedimento regionale, tipo le autorizzazioni idrauliche rilasciate dai Consorzi di bonifica).

	2016	2017	2018	2019	2020	2021	2022
Pareri emessi	77	72	55	144	125	197	126
Richieste d'integrazioni	19	5	16	17	12	20	14
Pareri non emessi per interventi trascurabili	5	3	11	51	25	46	21
<b>Totale</b>	<b>101</b>	<b>80</b>	<b>82</b>	<b>212</b>	<b>162</b>	<b>263</b>	<b>161</b>
Percentuale inerente impianti idroelettrici sul totale	73%	70%	66%	30%	39%	34%	38%
<b>Istruttori (categoria D)</b>	<b>1</b>	<b>1</b>	<b>2*</b>	<b>3**</b>	<b>3***</b>	<b>3***</b>	<b>3***</b>

\* di cui uno dal 01/06/2018

\*\* di cui uno dal 15/07/2019 a tempo parziale

\*\*\* di cui uno a tempo parziale

Si evidenzia che dalla metà del 2018 il numero di istruttori è aumentato di un'unità a tempo pieno, e che a seguito degli eccezionali eventi meteo dell'ottobre 2018 sono enormemente aumentate le istruttorie relative a progetti per le sistemazioni fluvio-torrentizie.

## GRUPPI DI LAVORO

Personale di ETPI partecipa ai seguenti gruppi di lavoro o comitati istituiti dall'Amministrazione regionale:

- Tavolo di lavoro "Applicazione sperimentale di indicatori di qualità idrologica ed idromorfologica (MesoHABSIM) in corpi idrici significativi funzionali all'attuazione del programma delle misure e per la verifica del deflusso ecologico", coordinato dall' autorità di bacino distrettuale delle Alpi Orientali
- stesura delle "Linee regionali per la gestione integrata dei corsi d'acqua con particolare riferimento alla tutela della fauna ittica"
- gruppo di lavoro interdirezionale a supporto dell'"Autorità ambientale del Friuli Venezia-Giulia 2014 - 2020"
- gruppo di lavoro interdirezionale denominato "Strategia Regionale Sviluppo Sostenibile - SRSS"
- gruppo di lavoro interdirezionale denominato "Specie esotiche invasive IAS", costituito nel novembre 2019

- Comitato tecnico scientifico per le aree protette (LR 42/1996)
- gruppo di lavoro interdirezionale denominato “Pianificazione dello spazio marittimo”, costituito nel 2020

## ATTIVITÀ FORMATIVA

In connessione all'attività di salvaguardia della fauna ittica e degli ambienti acquatici, su iniziativa dell'ETPI, l'Amministrazione regionale ha organizzato i corsi di formazione interna seguenti:

- “L'approccio integrato alla riqualificazione ecologica e ad una gestione sostenibile dei corsi d'acqua”, già erogato nel 2019;
- “Esempi pratici di riqualificazione fluviale: il caso della Provincia di Bolzano”;
- “Interventi sui corsi d'acqua: elementi per la valutazione degli effetti ambientali (esame di casi studio)”.

## ATTIVITÀ DIVULGATIVA

L'Ente ha partecipato anche nel corso del 2022, con propri stand all'interno dei quali sono stati allestiti acquari con le principali specie ittiche presenti nella nostra Regione, ad appuntamenti divulgativi rappresentati principalmente da mostre e manifestazioni, organizzate in proprio o con la collaborazione delle Associazioni dei Pescatori Sportivi.

Nel 2022 ETPI ha partecipato con la distribuzione di materiale divulgativo e con l'allestimento di acquari con le principali specie ittiche di acqua dolce della Regione alla manifestazione “EOS salone internazionale della pesca sportiva”, svoltasi a Verona dal 30 aprile al 02 maggio e al “Filo dei Saporì” svolto a Tolmezzo dal 27 al 30 ottobre 2022.

Inoltre, la partecipazione all'81° Congresso dell'Unione Zoologica Italiana svolto presso l'Università di Trieste dal 20 al 23 settembre 2022 ha offerto l'opportunità di realizzare 4 pieghevoli a carattere divulgativo, destinati al pubblico, dedicati alle seguenti attività svolte da ETPI: “Gestione della Biodiversità” “Il Volontariato nell'ETPI” “A pesca in Friuli Venezia Giulia” “APPesca.FVG l'applicazione per la pesca sportiva nelle acque interne del Friuli Venezia Giulia”

Nel corso del 2022 si è proceduto alla pubblicazione di tutto il materiale inerente agli obblighi di amministrazione trasparente e anticorruzione, come la pubblicazione degli impegni di spesa, delle delibere a contrarre, degli incarichi affidati ai dipendenti ed ai soggetti esterni e di tutta la documentazione inerenti al bilancio dell'Ente.

A seguito dell'introduzione del decreto n. 19/PRES del 22/02/2021 si è proceduto a ristrutturare interamente la sezione dedicata alla disciplina della pesca sportiva, al momento completamente operativa in italiano ed in inglese e in fase di pubblicazione in tedesco, sloveno e friulano.

Attraverso la sezione “news” si ha dato notizia al pubblico di tutte le novità o di tutte quelle informazioni che potessero essere rilevanti all'utenza pubblica. In particolare si è data rilevanza alla pubblicazione degli avvisi di asciutta dei vari corsi idrici e delle novità e modifiche apportate alla pesca sportiva, oltre che a vari altri argomenti, il tutto tramite una cinquantina di articoli dedicati.

## ATTIVITÀ DIDATTICA

Nel corso del 2022 L'Ente è stato impegnato con attività svolte, in collaborazione con Italia Nostra ed ISIS Bassa Friulana di Cervignano del Friuli, previste nel progetto "Territorio e Biodiversità" orientato alla valorizzazione delle realtà territoriali, alla promozione della cultura dell'ambiente ed a dare continuità ad un programma che sviluppi nei cittadini una partecipazione consapevole e attiva alla gestione eco-sostenibile del territorio prima che si presenti l'emergenza.

Tra le attività più importanti, ricordiamo la giornata dedicata alla "Terra", promossa da GLOBE, svoltasi nel Bosco Brussa il 22 aprile, che ha visto la partecipazione di circa 800 studenti ed insegnanti.

Da evidenziare la lenta ripresa nel 2022 delle visite da parte delle scuole, che hanno riscontrato ancora problemi nell'organizzazione di uscite lunghe post covid.

**L'Acquario di Ariis**, mostra permanente di specie ittiche d'acqua dolce della Regione, **dal 01/01/22 al 31/12/22 ha accolto n. 9.014 visitatori** Anche i visitatori privati vengono accompagnati all'interno dell'acquario con una visita guidata. Sia alle scolaresche che ai privati, vengono date tutte le informazioni relative al progetto Anguilla, seguito da ETPI per conto della Regione FVG e al progetto Rarity, "eradicazione del gambero rosso della Louisiana, allevamento e reintroduzione del gambero autoctono", che ha visto l'ETPI capofila e viene loro consegnato gratuitamente tutto il materiale informativo dedicato.

**Dettaglio visite all'acquario di Ariis:**

anni	visite in gruppo	visitatori singoli	Totale visite
2003	2.869	2.239	5.108
2004	1.805	2.375	4.180
2005	1.937	2.059	3.996
2006	2.920	2.032	4.952
2007	2.042	3.411	5.453
2008	730	191	851
2009	3.210	15.150	18.360
2010	4.248	10.159	14.407
2011	2.643	13.116	15.759
2012	2.418	12.182	14.600
2013	3.014	11.193	14.207
2014	2.407	12.063	14.470
2015	2.805	12.160	14.965
2016	1.938	13.041	14.979
2017	2.286	12.803	15.089
2018	2.651	13.125	15.776
2019	2.451	12.913	15.364
2020	81	1.722	1803
2021	43	4.725	4768
<b>2022</b>	<b>796</b>	<b>8.218</b>	<b>9.014</b>

## ATTIVITÀ TECNICA E DI SALVAGUARDIA

Il 2022 ha visto le squadre di ETPI, spesso composte da volontari, impegnate in 274 interventi esterni riconducibili all'attività di salvaguardia svolta dall'Ente nell'ambito degli artt 40 e 41 della L.R. 42/2017.

### **Attività di salvaguardia**

Gli artt. 40 e 41 della L.R. 42 del 2017 pongono in capo all'ETPI il compito di occuparsi della raccolta della fauna ittica in occasione di asciutte artificiali o di lavori in alveo e di procedere al recupero del pesce nel caso di asciutte naturali. La gran parte degli interventi esterni "asciutte artificiali" si configura nelle competenze dell'art. 40 della L.R. 42/2017, ovvero la raccolta del pesce in seguito ai recuperi svolti in occasione dei lavori in alveo o delle asciutte artificiali. Nel 2022 oltre all'annuale e consueta asciutta dei canali di distribuzione del Consorzio di bonifica Cellina-Meduna è stata messa nuovamente in asciutta tutta la rete derivata dal Ledra principale e dal canale Giavons da parte del Consorzio di Bonifica Pianura Friulana. In aggiunta nel corso dell'anno sono stati messi in asciutta anche il Canale La Rosta a Caneva, le rogge di Spilimbergo e Lestans e il Canale Sade in comune di Trasaghis. Il recupero della fauna ittica è stato svolto in questi contesti in circa 500 km di canali. Durante tutto l'anno le condizioni siccitose hanno imposto comportato la necessità di svolgere 103 interventi di recupero di fauna ittica in difficoltà a seguito della naturale mancanza di acqua .

Nelle competenze dell'art. 40 della L.R. 42 del 2017 sono pervenute in totale 204 comunicazioni ai sensi dell'art. 40 e in 72 casi si è reso necessario il recupero della fauna ittica.

### **Attività tecnica**

#### Attività di eradicazione del Naso nel Chiarò di Cialla

Secondo l'accordo di collaborazione tra l'università degli studi di Trieste e la regione Autonoma Friuli Venezia Giulia sono stati effettuati 5 interventi di cattura di fauna ittica nel T. Chiarò di Cialla..

#### Ricerca riproduttori di temolo in natura e raccolta campioni genetici

Per la cattura di riproduttori della specie e per la raccolta di campioni genetici utili a caratterizzare le popolazioni del bacino del Livenza sono state svolte 4 uscite.

### **Altre attività di carattere tecnico**

#### Servizio di trasporto barca per monitoraggi ambientali di Arpa FVG

Il "Contratto tra ARPA FVG ed Ente Tutela Pesca del FVG per l'utilizzo di imbarcazioni a motore finalizzato allo svolgimento di attività di bio monitoraggio dei corpi idrici lacustri nel territorio della Regione Friuli Venezia Giulia" ha consentito di effettuare 13 uscite.

## GESTIONE E PRODUZIONE DEGLI IMPIANTI ITTICI

L'Ente Tutela Patrimonio Ittico ha svolto, come negli anni precedenti, l'attività di allevamento, finalizzata all'implementazione del patrimonio ittico regionale, nei propri impianti principali di Flambro, Polcenigo, Maniago, Forni di Sotto, Moggio Udinese (loc. Grauzaria) e Somplago (comune di Cavazzo Carnico).

Nel corso del 2022 si è acquistato un nuovo magazzino a Flambro. L'importo complessivo per l'acquisto è stato di €. 250.000,00. Sempre nel corso del 2022 sono stati realizzati i lavori di sostituzione dei generatori di calore dell'acquario di Ariis di Rivignano Teor che hanno comportato una spesa di €. 79.118,84.- IVA inclusa, .

Nel corso del 2022 nell'impianto di Amaro è proseguita l'attività come sito di quarantena mentre l'attività presso l'impianto di San Vito al Tagliamento risulta sospesa.

Si ricorda che gli impianti gestiti dall'Ente sono soggetti a rigorosi controlli sanitari definiti ai sensi del Regolamento delegato (UE) 2020/691 della commissione del 30 gennaio 2020 che integra il regolamento (UE) 2016/429 del Parlamento europeo e del Consiglio per quanto riguarda le norme relative agli stabilimenti di acquacoltura e ai trasportatori di animali acquatici. Ai sensi di tale norma e del regolamento di esecuzione UE 2020/689, si mantiene il riconoscimento di "Azienda riconosciuta indenne da Setticemia Emorragica Virale e Necrosi Ematopoietica Infettiva" relativamente agli allevamenti di Amaro, Flambro, Forni di Sotto, Grauzaria, Somplago, Maniago e Polcenigo.

La stagione produttiva è stata fortemente influenzata dall'andamento siccitoso del 2022 e dall'impennata dei costi per le materie prime e l'energia che hanno comportato l'adozione di misure di emergenza nella gestione degli stock ittici presenti negli impianti. L'impianto che più ha risentito degli eventi che hanno caratterizzato l'anno 2022 è quello di Flambro, dove il collasso di un pozzo, la carenza idrica e gli elevati costi di energia elettrica per l'emungimento dell'acqua dalla falda freatica hanno determinato la necessità di intervenire per alleggerirne il carico in tempi brevi con il trasferimento del materiale ittico in altri impianti al fine di garantire il benessere animale.

Si è ovviamente proceduto anche alla costante manutenzione ordinaria di tutti gli impianti esistenti ed ad alcuni interventi straordinari in particolare per la messa in sicurezza relativamente all'impianto di Maniago (rifacimento dell'impianto elettrico del locale avannotteria), Flambro (spostamento delle passerelle presso le vasche esterne ed adeguamenti alle vasche di carico dell'acqua di emungimento dai pozzi) e Polcenigo (adeguamento del sistema di controllo temperatura/ossigeno/portata idrica e di allarme ed installazione di uno sgrigliatore automatico per la pulizia delle griglie di ingresso dell'acqua e di paratoia per la regolazione della chiusura dello scarico di emergenza dell'impianto).

## IMMISSIONI ITTICHE

La tutela e incremento del patrimonio ittico, la conservazione degli ambienti acquatici, lo sviluppo sostenibile dell'attività di pesca e il possibile sviluppo della ricettività turistica connessa alla pesca sportiva, sono compiti istituzionali dell'Ente Tutela Patrimonio Ittico.

Per perseguire tali finalità, l'ETPI realizza immissioni a scopo di ripopolamento ai fini della conservazione della biodiversità, per compensare la ridotta o mancante riproduzione naturale delle specie ittiche autoctone o al fine di porre rimedio agli squilibri nella struttura delle popolazioni ittiche; le immissioni a scopo di pesca sportiva sono realizzate e autorizzate dall'ETPI per incrementare la disponibilità degli esemplari oggetto di cattura e ridurre la pressione della pesca sportiva sulle specie di particolare valore naturalistico, nel rispetto dell'articolo 12 del decreto del Presidente della Repubblica 8 settembre 1997, n. 357 (Regolamento recante attuazione della direttiva 92/43/CEE relativa alla conservazione degli habitat naturali e seminaturali, nonché della flora e della fauna selvatiche).

Nel corso del 2019 sono state adottate le "Linee Guida per la gestione della fauna ittica" (approvate con la deliberazione della Giunta regionale n. 698 del 29 aprile 2019), le quali - previste dall'articolo 49 della legge regionale n. 42/2017 quale atto di indirizzo nelle more dell'approvazione del Piano di gestione ittica - definiscono i criteri minimi per le immissioni di fauna ittica e la tutela delle specie di particolare interesse, i quali si conformano alle previsioni in materia di gestione della fauna ittica presenti nei piani di gestione e nelle misure di conservazione specifiche dei siti Rete Natura 2000 e delle aree protette di cui alla legge regionale n. 42/1996.

Le Linee guida sono state aggiornate con DGR 29 aprile 2022, n. 607. Sui criteri in esse indicati si fonda il **Programma delle immissioni**, di cui all'art. 22 della Legge regionale 42/2017 e adottato per la prima volta nel corso del 2022.

Il Programma delle immissioni, approvato con Delibera di Giunta regionale 01.04.2022, n. 472:

- a) contiene una relazione sull'andamento delle immissioni e sulla gestione degli impianti ittici regionali nell'anno in corso;
- b) indica, per l'anno successivo a quello in corso, le acque interessate dalle immissioni, le specie ittiche da immettere e le relative quantità e taglie;
- c) detta linee guida per la programmazione delle immissioni per il biennio successivo

Sul finire dell'anno 2021 l'ETPI aveva ottenuto dal Ministero per la Transizione ecologica l'autorizzazione di cui all'art. 12 del DPR 357/1997 per l'utilizzo a scopo di pesca sportiva della trota iridea, valida per il triennio 2022-2024 (decreto del MITE 93 del 19/11/2021).

A quell'autorizzazione si è data attuazione nel corso del 2022, acquistando da un operatore economico i quantitativi di seguito indicati nella colonna "IRIDEA ADULTO".

Complessivamente sono stati immessi i quantitativi riassunti nella sottostante tabella:

<b>IMMISSIONI 2022 CONSUNTIVO</b>	<b>MARMORATA AVANNOTTI</b>	<b>NOVELLAME</b>	<b>MARMORATA ADULTO</b>	<b>IRIDEA ADULTO</b>	<b>FARIO ADULTO</b>	<b>TOT COLL</b>
<b>COLLEGIO</b>	<b>N.</b>	<b>N.</b>	<b>KG</b>	<b>KG</b>	<b>KG.</b>	<b>KG</b>
<b>1 GORIZIA</b>	<b>24.000</b>		<b>1.010</b>	<b>150</b>		<b>1.160</b>
						-
<b>2 SAGRADO-M-TS</b>			<b>780</b>	<b>300</b>		<b>1.080</b>
						-
<b>3 PORDENONE</b>	<b>54.000</b>		<b>3.720</b>	<b>900</b>		<b>4.620</b>
						-
<b>4 SACILE</b>	<b>66.000</b>		<b>1.800</b>	<b>300</b>		<b>2.100</b>
						-
<b>5 MANIAGO - B.</b>			<b>590</b>	<b>320</b>		<b>910</b>
						-
<b>6 SPILIMBERGO</b>	<b>162.000</b>		<b>870</b>	<b>300</b>		<b>1.170</b>
						-



7 S. VITO al TGL			940			940
						-
8 PONTEBBA	116.000		1.190		400	1.590
						-
9 TOLMEZZO	227.000		5.300		300	5.600
						-
10 GEMONA - S. D.	80.000		2.740	1.490		4.230
						-
11 TARENTO - N.		2.130	580	800		1.380
						-
12 UDINE			2.930	1.190		4.120
						-
13 CIVIDALE FR.	90.000		1.840	200		2.040
						-
14 CODROIPO - L.	156.000		3.150	770		3.920
						-
15 CERVIGNANO-P.			2.030	635		2.665
<b>TOTALI</b>	<b>975.000</b>	<b>2.130</b>	<b>29.470</b>	<b>7.355</b>	<b>700</b>	<b>37.525</b>

## SITO ETPI

Nel corso del 2022 è proseguito il puntuale aggiornamento dei contenuti del sito dell'Ente Tutela Patrimonio Ittico.

Tra gli aggiornamenti più rilevanti si evidenzia quello della cartografia relativa al Calendario di pesca. Ciò permette ai pescatori, e ad ogni altro interessato all'argomento, di avere a disposizione uno strumento aggiornato per individuare i tratti di corsi d'acqua assoggettati alle differenti forme di gestione dell'attività di pesca sportiva.

Si è proseguito, inoltre, nella puntuale pubblicazione mensile dei programmi delle immissioni di materiale ittico, per continuare nell'ottica di una sempre maggiore trasparenza riguardo ad un argomento che desta da sempre una grande attenzione da parte dei pescatori sportivi.

Tramite la sezione "News" si è stata data rilevanza alle novità di maggior interesse riguardanti la pesca sportiva.

Per agevolare i pescatori sportivi, inoltre, si è creata una pagina ad hoc riguardante l'applicazione APPesca.FVG, in cui viene spiegato il funzionamento e le caratteristiche della stessa, inserendo anche i video pillola, come risorsa disponibile in locale, e i video tutorial, disponibili tramite link al servizio Vimeo, realizzati in collaborazione con Insiel in modo da illustrare tutte le funzioni che l'applicazione realizza.

Infine, si continua nell'aggiornamento delle traduzioni in lingua inglese e soprattutto in quella friulana della sezione del sito dedicata a chi è pescatore, a chi vuole diventarlo e alle modalità per ottenere i permessi di pesca sportiva nei fiumi e laghi del Friuli Venezia Giulia.

## ATTIVITA' IN MATERIA DI SICUREZZA E SALUTE PER I LAVORATORI DI ETPI

Il Direttore Generale di ETPI, in qualità di Datore di lavoro e Dirigente della Sicurezza, ha dato seguito a tutti gli obblighi normativi in materia (rif. artt. 17 e 18 del D. Lgs. 81/2008) ai fini di tutelare la sicurezza e la salute di tutti i lavoratori secondo l'organigramma aziendale illustrato in precedenza. A tal fine, l'Ente Tutela Patrimonio Ittico si è affidato alla consulenza di un'azienda esterna per gli aspetti relativi alla salute, sicurezza e formazione dei lavoratori dell'Ente che ha collaborato con un referente interno (i.e. ASPP: addetto al servizio di prevenzione e protezione) per la gestione degli aspetti organizzativi e pratici.

Qui di seguito viene fornito un elenco delle principali tematiche trattate:

- Attività di ricognizione, esami strumentali e conduzione di vari sopralluoghi presso le varie sedi dell'Ente per la predisposizione di una nuova versione del documento di valutazione dei rischi.
- Organizzazione e attività di segreteria/supporto (quali analisi necessità formative, condivisione dei contenuti con i docenti, trasmissione convocazioni ai lavoratori, tenuta registri presenze) in vari corsi di formazione destinati ai lavoratori dell'Ente.
- Organizzazione e attività di segreteria nello svolgimento della sorveglianza sanitaria dei lavoratori ETPI: sono state coordinate circa 110 visite mediche a cui è seguita la gestione ed archiviazione di altrettanti giudizi di idoneità.
- Gestione dell'emergenza da Covid-19: nel corso del 2022, la situazione pandemica si è attenuata rispetto all'annata precedente; l'attività inerente tale aspetto è consistita sostanzialmente nel distribuire ai lavoratori le misure di protezione già stabilite (i.e. mascherine e gel igienizzante) e nell'aggiornare il protocollo anticontagio Covid sulla base dei cambiamenti normativi, volti ad una semplificazione/riduzione delle misure preventive, eseguiti a livello nazionale e/o regionale.
- Organizzazione della riunione periodica secondo art. 35 del D. Lgs. 81/08.
- Organizzazione della prova di evacuazione presso la sede di Udine e presso l'acquario di Ariis.
- Ricerca ed individuazione di DPI e vestiario tecnico da consegnare al personale dell'Ente nonché acquisto di cartellonistica varia sulla sicurezza per i vari luoghi di lavoro e di prodotti medici/sanitari per rimpinguare e sostituire il contenuto delle cassette di primo soccorso.
- Gestione della manutenzione degli immobili e dei presidi antincendio nelle varie sedi e per i vari mezzi operativi di ETPI .

## CONCLUSIONI

Nel corso dell'anno sono stati raggiunti gli obiettivi prefissati dal Piano di attività approvato con il Bilancio di previsione 2022-2024 e sono state poste in essere le condizioni per utilizzare moderni strumenti di controllo e di comunicazione, che risulteranno preziosi nei prossimi anni, che saranno caratterizzati dalla necessità di contenere ulteriormente tutte le spese.

L'insieme delle attività svolte dall'Ente Tutela Patrimonio Ittico, illustrate nella presente relazione, evidenzia la costante tensione ad interpretare in modo propositivo il ruolo istituzionale, realizzando e sviluppando nel modo atteso il programma di attività disposto per l'anno medesimo.

**IL DIRETTORE GENERALE**  
Dott. Francesco Miniussi

## NOTA INTEGRATIVA AL RENDICONTO 2022

### Premessa

L'Ente, nella predisposizione del Rendiconto generale, si è attenuto ai disposti del decreto legislativo 23/6/2011 n. 118, come modificato dal D.Lgs 10/8/2014 n. 126 e ai sensi della LR 10/11/2015 n. 26. La presente Relazione sulla gestione dell'Ente illustra i fatti di rilievo verificatisi nel corso dell'esercizio 2022, e ogni altra informazione utile ad una migliore comprensione dei dati contabili.

Con il decreto n. 233 del 27 marzo 2023 si è provveduto al riaccertamento ordinario dei residui attivi e passivi di competenza 2022. Inoltre con lo stesso decreto si è costituito il fondo pluriennale vincolato di parte capitale, per reimputare all'esercizio 2023 le spese di investimento previste nel corso del 2022.

Il riaccertamento dei residui ha evidenziato particolari ritardi da parte di alcuni fornitori e incertezze nei tempi di consegna, dovuti alla difficoltà nel reperimento delle materie prime sul mercato. In particolare per i mezzi di trasporto, attrezzature ed equipaggiamento e vestiario del personale.

Durante l'esercizio 2022 grazie alla consulenza fiscale con la società Assel Consulting avviata nel 2021, sono state definite puntualmente le posizioni fiscali dell'Ente anche attraverso dichiarazioni integrative e l'eventuale recupero di somme non dovute. In particolare la posizione IVA dell'Ente nei confronti dell'erario è ormai definita e a regime.

### 1. Criteri di valutazione applicati

I criteri di valutazione applicati hanno interessato in particolare 2 partite dello stato patrimoniale: le immobilizzazioni e le rimanenze di magazzino.

Le immobilizzazioni materiali sono state valorizzate al costo storico al netto degli ammortamenti come previsto da normativa e sono state ammortizzate per un valore totale di 184.263,11 euro. L'ammortamento delle immobilizzazioni immateriali è di 45.378,01 euro, e si riferisce ai lavori di ristrutturazione terminati nel 2021, all'impianto ittico di Flambro di proprietà della Regione; la quota di ammortamento è stata sterilizzata con pari importo fra le entrate del conto economico, in quanto i lavori sono stati eseguiti con un contributo regionale. Nel 2022 è cominciato un ulteriore intervento di manutenzione straordinaria all'impianto di Flambro con un contributo regionale di 250.000 euro; l'importo è stato iscritto tra le immobilizzazioni in corso e acconti, mentre il contributo è stato iscritto tra altri risconti passivi dello Stato Patrimoniale. Quando l'opera sarà terminata si procederà all'ammortamento annuale con relativa sterilizzazione per pari quota di contributo in entrata del Conto Economico. Come previsto dal principio contabile 4/3, paragrafo 4.18 del Dlgs 118/2011, la manutenzione straordinaria dell'impianto ittico di Flambro finanziata completamente dalla Regione è stata inserita tra le migliorie su beni di terzi nelle immobilizzazioni immateriali, mentre la quota di ammortamento è stata sterilizzata come previsto da normativa. Le quote di ammortamento relativamente a questo investimento sono state conteggiate in riferimento alla durata di 9 anni del contratto di comodato in essere con l'amministrazione regionale.

La rilevazione degli investimenti patrimoniali è stata fatta al momento dell'impegno.

Le rimanenze di magazzino al 31/12/2022 ammontano ad € 163.383,60 con una variazione negativa rispetto al 2021 di € 123.906,85. Riguardano fauna ittica quale novellame, avannotti, pesce adulto e uova presenti negli impianti ittici dell'Ente, mangime e gasolio. Sono state valorizzate a prezzi di mercato.

La diminuzione delle rimanenze, particolarmente rilevante, è legata alla siccità di tutto l'anno 2022 e ai forti aumenti del prezzo dell'energia elettrica. Infatti per diminuire i costi dell'energia e il pompaggio dell'acqua dalla falda per l'impianto ittico di Flambro, sono stati rilasciati molti riproduttori ed è stata diminuita la produzione, in modo da poter spegnere le pompe dell'impianto e abbattere conseguentemente i consumi. La diminuzione del valore delle rimanenze ha comportato, seppur contenuta, una perdita di esercizio del conto economico di euro 53.197,19.

## **2. Variazioni più significative rispetto all'esercizio precedente**

Nel 2022 l'ente ha avviato investimenti per 752.930,30 euro, in particolare per manutenzione straordinaria degli impianti ittici e dell'acquario di Ariis e degli impianti presso queste sedi. Gli investimenti iscritti nello stato patrimoniali tra le immobilizzazioni in corso, saranno completati durante l'esercizio 2023.

Come riportato nel paragrafo precedente, la variazione negative delle rimanenze di 123.906,85, dovuta alla forte siccità e agli aumenti dei prezzi dell'energia, ha comportato un risultato negativo del conto economico di euro 53.197,19: la perdita viene coperta con gli utili degli esercizi precedenti.

Con il decreto 519 del 13 luglio 2022 è stato applicato avanzo libero al bilancio di gestione 2022 per spese di investimento per un importo di 914.000,00 euro. Successivamente con decreto 233 del 27 marzo 2023, attraverso il fondo pluriennale vincolato, sono state reimputate al 2023 euro 129.621,96. Non è stato utilizzato l'importo di 520.000 euro, relativo all'applicazione dell'avanzo libero, per l'impianto fotovoltaico a Flambro, in quanto si è provveduto ad inoltrare domanda di contributo alla regione per questo tipo di investimento.

Si evidenzia che gli investimenti hanno comportato spesso imprevisti ritardi di consegna da parte dei fornitori, dovuti alla difficoltà del reperimento sul mercato delle materie prime.

I crediti e i debiti dello stato patrimoniale sono stati valorizzati rispetto ai residui attivi e passivi presenti in contabilità finanziaria. Il fondo svalutazione crediti è stato valorizzato, come previsto dai principi contabili del Dlgs 118/2011 allegato 4/2, in € 131.273,16 e portato in diminuzione dei crediti dello Stato patrimoniale.

## **3. Crediti e debiti di durata superiore ai cinque anni e oneri finanziari.**

Il 14 giugno 2011 l'allora Ente Tutela Pesca ha stipulato un contratto di prestito (n. 01/69.03/004.04 Rep. n. 27/ETP/2011) con la Cassa Depositi e Prestiti Spa con sede in Roma, per l'importo di € 1.464.146,00 al tasso del 4,618% con importo rata semestrale di 65.224,23 per n. 32 rate (dal 31/12/2011 fino al 30/06/2027), per lavori di ristrutturazione e riqualificazione dell'allevamento ittico di Polcenigo (PN). Per il predetto prestito la Regione Friuli Venezia Giulia ha prestato garanzia fideiussoria con DGR 974 del 26/5/2011 sull'importo di € 2.232.000,00. Il prestito di € 1.464.146,00 è stato interamente riscosso dall'Ente nel 2011.

La valorizzazione del finanziamento nello stato patrimoniale nella voce 1d debiti verso altri finanziatori è in linea al piano di ammortamento. Nella tabella seguente si illustra l'evoluzione del debito con la Cassa Depositi e Prestiti.

Tabella indebitamento a lungo termine

EVOLUZIONE DEL DEBITO					
Anno	2020	2021	2022	2023	2024
Residuo debito	819.029,67	725.334,63	627.262,80	524.609,73	417.161,41
Nuovi prestiti					
Prestiti rimborsati	93.695,04	98.071,83	102.653,07	107.448,32	112.467,57
estinzioni anticipate					
altre variazioni					
Totale fine anno	725.334,63	627.262,80	524.609,73	417.161,41	304.693,84

Anno	2020	2021	2022	2023	
Oneri finanziari	36.753,42	32.376,63	27.795,39	23.000,14	17.980,89
Quota capitale	93.695,04	98.071,83	102.653,07	107.448,32	112.467,57
Totale fine anno	130.448,46	130.448,46	130.448,46	130.448,46	130.448,46

Le rate sono state pagate regolarmente.

#### 4. Accantonamenti significativi

##### Fondo svalutazione crediti

In attuazione del "Principio contabile applicato concernente la contabilità finanziaria" l'Ente ha valorizzato il "Fondo crediti di dubbia esigibilità" in € 131.273,16.

Per la definizione del valore da attribuire al fondo si è provveduto, in linea con quanto stabilito nel "Principio Contabile" a:

- Individuare le categorie di entrate stanziare che possono dar luogo a crediti di dubbia e difficile esazione, attraverso l'analisi dei singoli capitoli di bilancio.
- Analizzare l'andamento di tali crediti negli ultimi 5 anni e delle rispettive riscossioni.
- Calcolare la percentuale da accantonare per tipologia di entrata, optando per l'importo minimo.

Nella tabella seguente si rappresenta la composizione dettagliata del FCDE.

##### capitolo 509 CANONE LAGHETTI

	incassi	residui	Residui		
			correnti	precedenti	totali
2018	0	0			
2019	0	1.380,00	360,00	0	360,00
2020	0	0			
2021	0	0			
2022	0	0			
media ponderata %					100
accantonamento					360,00

##### capitolo 503 PROVENTI DERIVANTI DALLA PRESTAZIONE DI SERVIZI (RECUPERI PESCE)

	incassi	residui	Residui		
			correnti	precedenti	totali
2018	940,5	4.276,41			
2019	1.206,20	4.992,41	12.116,66	343,08	12.459,74
2020	949,21	2.208,86			
2021	997,80	1.936,27			
2022	1.015,86	1.358,94			
media ponderata %					46,88733
accantonamento					5.842,04

<b>capitolo 504 PROVENTI DERIVANTI DA ASSOLVIMENTO OBBLIGHI ITTIOGENICI</b>					
	incassi	residui	Residui		
			correnti	precedenti	totali
2018	21.548,87	118.969,45			
2019	47.070,58	159.610,81	7.698,85	99.706,67	107.405,52
2020	9.038,56	139.364,04			
2021	26.399,90	111.589,95			
2022	14.640,57	114.347,24			
			media aritmetica %		81,56517
			accantonamento		87.605,49

<b>capitolo 802 OBLAZIONI (SANZIONI)</b>					
	incassi	residui	Residui		
			correnti	precedenti	totali
2018	3.188,79	22.697,14			
2019	1.600,79	24.490,70	9.415,00	33.346,04	42.761,04
2020	2.570,96	21.167,31			
2021	3.984,85	22.845,98			
2022	3.149,24	36.670,28			
			media ponderata %		87,61627
			accantonamento		37.465,63
			totale accantonamento FCDE		131.273,16

#### **Fondo pluriennale vincolato**

Il fondo pluriennale vincolato a inizio esercizio 2022 era di euro 659.320,40 e riguardava: l'acquisto di un capannone, manutenzioni straordinarie, investimenti per impianti e attrezzature e l'acquisto di mezzi di trasporto. Come rappresentato nello schema della composizione del FPV, sono state portate in economia 30.476,84 euro, sono stati mantenuti impegni per 609.043,56 euro, mentre sono stati reimputati al 2023 19.800,00 euro. Successivamente con il decreto 233/2023 il FPV è stato ricostituito per un valore di 129.621,96 euro, con fondi di competenza 2022 per euro 109.821,96 e 19.800,00 euro di competenza 2021. Si evidenzia che la reimputazione al 2023 di fondi 2021 per 19.800 euro è dovuta ad un ritardo del fornitore nella consegna di un furgone, sollecitato anche attraverso la piattaforma acquisti CONSIP. La consegna dovrebbe avvenire entro l'estate.

#### **Fondo trattamento di fine rapporto**

Il fondo per il trattamento di fine rapporto è stato valorizzato in € 269.046,94. L'accantonamento dell'anno è stato di euro 19.128,77. Durante l'anno sono state utilizzate 27.000 euro del fondo, per il pagamento del TFR dovuto al pensionamento di un dipendente operaio dell'ente. La valorizzazione del fondo e dell'accantonamento è stata elaborata dall'agenzia Prima Data Lavoro srl, che predispone le retribuzioni del personale dipendente operaio per conto dell'Ente.

### **5. Proventi e oneri straordinari**

Tra i proventi e gli oneri straordinari si evidenzia una sopravvenienza passiva di 28.631,67 euro per la correzione di una scrittura degli esercizi precedenti relativa ad un risconto attivo. Gli altri oneri straordinari sono dovuti alla cancellazione di residui attivi o passivi in fase di riaccertamento.

I risconti passivi di euro 522.268,09 nello Stato Patrimoniale, riguardano i contributi regionali per la ristrutturazione dell'impianto ittico di Flambro di proprietà della Regione, e comprende il contributo di 250.000 euro di competenza 2022.

#### 6. Strumenti finanziari derivati

L'Ente non detiene strumenti finanziari derivati.

#### 7. Partecipazioni

L'Ente non detiene partecipazioni.

#### 8. Trasferimenti dalla Regione

L'Amministrazione regionale prevede i seguenti trasferimenti all'Ente:

• Entrate per il personale dipendente	730.000,00 euro
• Entrate per il <i>Piano di Gestione Ittica</i>	80.945,60 euro
• Entrate per l'immissione di fauna non autoctona	51.146,67 euro
• Trasferimento per contributo straordinario energia	100.000,00 euro
• Entrate per restituzione finanziamento Cassa depositi e prestiti	139.500,00 euro
• Trasferimento per la ristrutturazione straordinaria impianti ittici	250.000,00 euro
• Entrate per il progetto <i>Piano Anguilla</i>	55.000,00 euro

I trasferimenti per il personale dipendente, per il Piano Anguilla, per l'immissione di fauna non autoctona, per il contributo straordinario per l'energia, per la restituzione del finanziamento a CDP sono stati interamente riscossi e utilizzati, mentre per il Piano di Gestione Ittica sono stati riscossi 21.938,42 euro, e per la ristrutturazione straordinaria degli impianti ittici sono stati riscossi 25.058,80 euro, equivalenti alla parte utilizzata.

#### 9. Ulteriori informazioni

Nelle seguenti tabelle si rappresentano i risultati di amministrazione e la situazione di cassa negli ultimi 3 esercizi.

EVOLUZIONE RISULTATO DI AMMINISTRAZIONE				
	2019	2020	2021	2022
Totale risultato di amministrazione	1.710.968,46	2.036.176,41	1.587.187,35	1.683.819,42
di cui:				
a) parte accantonata	362.773,72	324.573,43	372.873,69	400.320,10
b) parte vincolata	0,00	30.144,00	0	0
c) parte destinata a investimenti				
d) parte disponibile (+/-)	1.348.194,74	1.681.458,98	1.214.313,66	1.283.499,32

SITUAZIONE DI CASSA				
	31/12/2019	31/12/2020	31/12/2021	31/12/2022
<b>Disponibilità</b>	1.669.102,74	1.688.419,39	2.279.062,81	2.052.676,38

Per ulteriori informazioni utili all'interpretazione dei dati contabili si rimanda alla relazione del Direttore.



## **ALLEGATI CONTABILI**

**CONTO DEL BILANCIO**  
**GESTIONE DELLE ENTRATE**

04/04/2023

ENTE TUTELA PATRIMONIO ITTICO

TITOLO, TIPOLOGIA	DENOMINAZIONE	Residui attivi al 1/1/2022 (RS)		Riscossioni in c/residui (RR)		Riaccertamenti residui (R)		Residui attivi da esercizi precedenti (EP=RS-RR+R)	
		Previsioni definitive di competenza (CP)		Riccossioni in c/competenza (RC)		Accertamenti (A)		Residui attivi da esercizio di competenza (EC=A-RC)	
		Previsioni definitive di cassa (CS)		Totale riscossioni (TR = RR+RC)		Maggiori o minori entrate di cassa = TR-CS		Totale residui attivi da riportare (TR=EP+EC)	
	Fondo pluriennale vincolato per spese correnti	CP	0,00						
	Fondo pluriennale vincolato per spese in conto capitale	CP	659.320,40						
	Utilizzo avanzo di Amministrazione	CP	1.141.000,00						
	di cui Utilizzo Fondo anticipazioni di liquidita'	CP	0,00						
<b>2</b>	<b>TITOLO 2 - Trasferimenti correnti</b>								
<b>20101</b>	<b>Tipologia 101 - Trasferimenti correnti da Amministrazioni pubbliche</b>	RS	54.731,20	RR	49.120,31	R	-0,01	EP	5.610,88
		CP	1.025.945,60	RC	958.085,09	A	1.017.092,27	CP	-8.853,33
		CS	1.025.945,60	TR	1.007.205,40	CS	-18.740,20	TR	64.618,06
<b>20103</b>	<b>Tipologia 103 - Trasferimenti correnti da Imprese</b>	RS	0,00	RR	0,00	R	0,00	EP	0,00
		CP	0,00	RC	0,00	A	0,00	CP	0,00
		CS	0,00	TR	0,00	CS	0,00	TR	0,00
<b>20000</b>	<b>Totale TITOLO 2 - Trasferimenti correnti</b>	<b>RS</b>	<b>54.731,20</b>	<b>RR</b>	<b>49.120,31</b>	<b>R</b>	<b>-0,01</b>	<b>EP</b>	<b>5.610,88</b>
		<b>CP</b>	<b>1.025.945,60</b>	<b>RC</b>	<b>958.085,09</b>	<b>A</b>	<b>1.017.092,27</b>	<b>CP</b>	<b>-8.853,33</b>
		<b>CS</b>	<b>1.025.945,60</b>	<b>TR</b>	<b>1.007.205,40</b>	<b>CS</b>	<b>-18.740,20</b>	<b>TR</b>	<b>64.618,06</b>

**CONTO DEL BILANCIO**  
**GESTIONE DELLE ENTRATE**

04/04/2023

ENTE TUTELA PATRIMONIO ITTICO

TITOLO, TIPOLOGIA	DENOMINAZIONE	Residui attivi al 1/1/2022 (RS)		Riscossioni in c/residui (RR)		Riaccertamenti residui (R)		Maggiori o minori entrate di competenza = A-CP		Residui attivi da esercizi precedenti (EP=RS-RR+R)	
		Previsioni definitive di competenza (CP)		Riscossioni in c/competenza (RC)		Accertamenti (A)				Residui attivi da esercizio di competenza (EC=A-RC)	
		Previsioni definitive di cassa (CS)		Totale riscossioni (TR = RR+RC)		Maggiori o minori entrate di cassa = TR-CS		Totale residui attivi da riportare (TR=EP+EC)			
<b>3</b>	<b>TITOLO 3 - Entrate extratributarie</b>										
<b>30100</b>	<b>Tipologia 100 - Vendita di beni e servizi e proventi derivanti dalla gestione dei beni</b>	RS	115.706,18	RR	15.656,43	R	0,00			EP	100.049,75
		CP	910.100,00	RC	816.831,27	A	837.006,78	CP	-73.093,22	EC	20.175,51
		CS	1.025.806,18	TR	832.487,70	CS	-193.318,48			TR	120.225,26
<b>30200</b>	<b>Tipologia 200 - Proventi derivanti dall'attivita' di controllo e repressione delle irregolarita' e degli illeciti</b>	RS	36.682,62	RR	3.149,28	R	-175,00			EP	33.358,34
		CP	25.100,00	RC	9.081,97	A	18.518,95	CP	-6.581,05	EC	9.436,98
		CS	61.782,62	TR	12.231,25	CS	-49.551,37			TR	42.795,32
<b>30300</b>	<b>Tipologia 300 - Interessi attivi</b>	RS	2.927,53	RR	32,37	R	0,00			EP	2.895,16
		CP	40,00	RC	3,50	A	3,50	CP	-36,50	EC	0,00
		CS	2.967,53	TR	35,87	CS	-2.931,66			TR	2.895,16
<b>30500</b>	<b>Tipologia 500 - Rimborsi e altre entrate correnti</b>	RS	2.046,59	RR	880,12	R	-268,84			EP	897,63
		CP	22.000,00	RC	20.671,88	A	21.472,31	CP	-527,69	EC	800,43
		CS	24.046,59	TR	21.552,00	CS	-2.494,59			TR	1.698,06
<b>30000</b>	<b>Totale TITOLO 3 - Entrate extratributarie</b>	<b>RS</b>	<b>157.362,92</b>	<b>RR</b>	<b>19.718,20</b>	<b>R</b>	<b>-443,84</b>			<b>EP</b>	<b>137.200,88</b>
		<b>CP</b>	<b>957.240,00</b>	<b>RC</b>	<b>846.588,62</b>	<b>A</b>	<b>877.001,54</b>	<b>CP</b>	<b>-80.238,46</b>	<b>EC</b>	<b>30.412,92</b>
		<b>CS</b>	<b>1.114.602,92</b>	<b>TR</b>	<b>866.306,82</b>	<b>CS</b>	<b>-248.296,10</b>			<b>TR</b>	<b>167.613,80</b>

**CONTO DEL BILANCIO**  
**GESTIONE DELLE ENTRATE**

04/04/2023

ENTE TUTELA PATRIMONIO ITTICO

TITOLO, TIPOLOGIA	DENOMINAZIONE	Residui attivi al 1/1/2022 (RS)		Riscossioni in c/residui (RR)		Riaccertamenti residui (R)		Maggiori o minori entrate di competenza = A-CP		Residui attivi da esercizi precedenti (EP=RS-RR+R)	
		Previsioni definitive di competenza (CP)		Riscossioni in c/competenza (RC)		Accertamenti (A)				Residui attivi da esercizio di competenza (EC=A-RC)	
		Previsioni definitive di cassa (CS)		Totale riscossioni (TR = RR+RC)		Maggiori o minori entrate di cassa = TR-CS				Totale residui attivi da riportare (TR=EP+EC)	
<b>4</b>	<b>TITOLO 4 - Entrate in conto capitale</b>										
<b>40200</b>	<b>Tipologia 200 - Contributi agli investimenti</b>	RS	0,00	RR	0,00	R	0,00			EP	0,00
		CP	389.500,00	RC	164.558,80	A	389.500,00	CP	0,00	EC	224.941,20
		CS	389.500,00	TR	164.558,80	CS	-224.941,20			TR	224.941,20
<b>40400</b>	<b>Tipologia 400 - Entrate da alienazione di beni materiali e immateriali</b>	RS	0,00	RR	0,00	R	0,00			EP	0,00
		CP	0,00	RC	0,00	A	0,00	CP	0,00	EC	0,00
		CS	0,00	TR	0,00	CS	0,00			TR	0,00
<b>40000</b>	<b>Totale TITOLO 4 - Entrate in conto capitale</b>	<b>RS</b>	<b>0,00</b>	<b>RR</b>	<b>0,00</b>	<b>R</b>	<b>0,00</b>			<b>EP</b>	<b>0,00</b>
		<b>CP</b>	<b>389.500,00</b>	<b>RC</b>	<b>164.558,80</b>	<b>A</b>	<b>389.500,00</b>	<b>CP</b>	<b>0,00</b>	<b>EC</b>	<b>224.941,20</b>
		<b>CS</b>	<b>389.500,00</b>	<b>TR</b>	<b>164.558,80</b>	<b>CS</b>	<b>-224.941,20</b>			<b>TR</b>	<b>224.941,20</b>

**CONTO DEL BILANCIO**  
**GESTIONE DELLE ENTRATE**

04/04/2023

ENTE TUTELA PATRIMONIO ITTICO

TITOLO, TIPOLOGIA	DENOMINAZIONE	Residui attivi al 1/1/2022 (RS)		Riscossioni in c/residui (RR)		Riaccertamenti residui (R)		Maggiori o minori entrate di competenza = A-CP	Residui attivi da esercizi precedenti (EP=RS-RR+R)		
		Previsioni definitive di competenza (CP)		Riscossioni in c/competenza (RC)		Accertamenti (A)			Residui attivi da esercizio di competenza (EC=A-RC)		
		Previsioni definitive di cassa (CS)		Totale riscossioni (TR = RR+RC)		Maggiori o minori entrate di cassa = TR-CS			Totale residui attivi da riportare (TR=EP+EC)		
<b>7</b>	<b>TITOLO 7 - Anticipazioni da istituto tesoriere/cassiere</b>										
<b>70100</b>	<b>Tipologia 100 - Anticipazioni da istituto tesoriere/cassiere</b>	RS	0,00	RR	0,00	R	0,00		EP	0,00	
		CP	0,00	RC	0,00	A	0,00	CP	0,00	EC	0,00
		CS	0,00	TR	0,00	CS	0,00			TR	0,00
<b>70000</b>	<b>Totale TITOLO 7 - Anticipazioni da istituto tesoriere/cassiere</b>	<b>RS</b>	<b>0,00</b>	<b>RR</b>	<b>0,00</b>	<b>R</b>	<b>0,00</b>		<b>EP</b>	<b>0,00</b>	
		<b>CP</b>	<b>0,00</b>	<b>RC</b>	<b>0,00</b>	<b>A</b>	<b>0,00</b>	<b>CP</b>	<b>0,00</b>	<b>EC</b>	<b>0,00</b>
		<b>CS</b>	<b>0,00</b>	<b>TR</b>	<b>0,00</b>	<b>CS</b>	<b>0,00</b>		<b>TR</b>	<b>0,00</b>	<b>0,00</b>

**CONTO DEL BILANCIO**  
**GESTIONE DELLE ENTRATE**

04/04/2023

ENTE TUTELA PATRIMONIO ITTICO

TITOLO, TIPOLOGIA	DENOMINAZIONE	Residui attivi al 1/1/2022 (RS)		Riscossioni in c/residui (RR)		Riaccertamenti residui (R)		Maggiori o minori entrate di competenza = A-CP		Residui attivi da esercizi precedenti (EP=RS-RR+R)	
		Previsioni definitive di competenza (CP)		Riscossioni in c/competenza (RC)		Accertamenti (A)				Residui attivi da esercizio di competenza (EC=A-RC)	
		Previsioni definitive di cassa (CS)		Totale riscossioni (TR = RR+RC)		Maggiori o minori entrate di cassa = TR-CS				Totale residui attivi da riportare (TR=EP+EC)	
<b>9</b>	<b>TITOLO 9 - Entrate per conto terzi e partite di giro</b>										
<b>90100</b>	<b>Tipologia 100 - Entrate per partite di giro</b>	RS	112.586,07	RR	110.000,00	R	0,00			EP	2.586,07
		CP	605.000,00	RC	386.497,74	A	392.767,09	CP	-212.232,91	EC	6.269,35
		CS	632.671,31	TR	496.497,74	CS	-136.173,57			TR	8.855,42
<b>90200</b>	<b>Tipologia 200 - Entrate per conto terzi</b>	RS	0,00	RR	0,00	R	0,00			EP	0,00
		CP	25.000,00	RC	2.400,00	A	22.144,00	CP	-2.856,00	EC	19.744,00
		CS	25.000,00	TR	2.400,00	CS	-22.600,00			TR	19.744,00
<b>90000</b>	<b>Totale TITOLO 9 - Entrate per conto terzi e partite di giro</b>	RS	<b>112.586,07</b>	RR	<b>110.000,00</b>	R	<b>0,00</b>			EP	<b>2.586,07</b>
		CP	<b>630.000,00</b>	RC	<b>388.897,74</b>	A	<b>414.911,09</b>	CP	<b>-215.088,91</b>	EC	<b>26.013,35</b>
		CS	<b>657.671,31</b>	TR	<b>498.897,74</b>	CS	<b>-158.773,57</b>			TR	<b>28.599,42</b>
	<b>Totale Titoli</b>	RS	<b>324.680,19</b>	RR	<b>178.838,51</b>	R	<b>-443,85</b>			EP	<b>145.397,83</b>
		CP	<b>3.002.685,60</b>	RC	<b>2.358.130,25</b>	A	<b>2.698.504,90</b>	CP	<b>-304.180,70</b>	EC	<b>340.374,65</b>
		CS	<b>3.187.719,83</b>	TR	<b>2.536.968,76</b>	CS	<b>-650.751,07</b>			TR	<b>485.772,48</b>
	<b>Totale Generale delle Entrate</b>	RS	<b>324.680,19</b>	RR	<b>178.838,51</b>	R	<b>-443,85</b>			EP	<b>145.397,83</b>
		CP	<b>4.803.006,00</b>	RC	<b>2.358.130,25</b>	A	<b>2.698.504,90</b>	CP	<b>-304.180,70</b>	EC	<b>340.374,65</b>
		CS	<b>3.187.719,83</b>	TR	<b>2.536.968,76</b>	CS	<b>-650.751,07</b>			TR	<b>485.772,48</b>

**CONTO DEL BILANCIO**  
**RIEPILOGO GENERALE DELLE ENTRATE**

04/04/2023

ENTE TUTELA PATRIMONIO ITTICO

TITOLO	DENOMINAZIONE	Residui attivi al 1/1/2022 (RS)		Riscossioni in c/residui (RR)		Riaccertamenti residui (R)		Maggiori o minori entrate di competenza = A-CP	Residui attivi da esercizi precedenti (EP=RS-RR+R)		
		Previsioni definitive di competenza (CP)		Riscossioni in c/competenza (RC)		Accertamenti (A)			Residui attivi da esercizio di competenza (EC=A-RC)		
		Previsioni definitive di cassa (CS)		Totale riscossioni (TR = RR+RC)		Maggiori o minori entrate di cassa = TR-CS			Totale residui attivi da riportare (TR=EP+EC)		
	Fondo pluriennale vincolato per spese correnti	CP	0,00								
	Fondo pluriennale vincolato per spese in conto capitale	CP	659.320,40								
	Utilizzo avanzo di Amministrazione	CP	1.141.000,00								
	di cui Utilizzo Fondo anticipazioni di liquidita'	CP	0,00								
<b>2</b>	<b>TITOLO 2 - Trasferimenti correnti</b>	RS	54.731,20	RR	49.120,31	R	-0,01		EP	5.610,88	
		CP	1.025.945,60	RC	958.085,09	A	1.017.092,27	CP	-8.853,33	EC	59.007,18
		CS	1.025.945,60	TR	1.007.205,40	CS	-18.740,20		TR	64.618,06	
<b>3</b>	<b>TITOLO 3 - Entrate extratributarie</b>	RS	157.362,92	RR	19.718,20	R	-443,84		EP	137.200,88	
		CP	957.240,00	RC	846.588,62	A	877.001,54	CP	-80.238,46	EC	30.412,92
		CS	1.114.602,92	TR	866.306,82	CS	-248.296,10		TR	167.613,80	
<b>4</b>	<b>TITOLO 4 - Entrate in conto capitale</b>	RS	0,00	RR	0,00	R	0,00		EP	0,00	
		CP	389.500,00	RC	164.558,80	A	389.500,00	CP	0,00	EC	224.941,20
		CS	389.500,00	TR	164.558,80	CS	-224.941,20		TR	224.941,20	
<b>7</b>	<b>TITOLO 7 - Anticipazioni da istituto tesoriere/cassiere</b>	RS	0,00	RR	0,00	R	0,00		EP	0,00	
		CP	0,00	RC	0,00	A	0,00	CP	0,00	EC	0,00
		CS	0,00	TR	0,00	CS	0,00		TR	0,00	
<b>9</b>	<b>TITOLO 9 - Entrate per conto terzi e partite di giro</b>	RS	112.586,07	RR	110.000,00	R	0,00		EP	2.586,07	
		CP	630.000,00	RC	388.897,74	A	414.911,09	CP	-215.088,91	EC	26.013,35
		CS	657.671,31	TR	498.897,74	CS	-158.773,57		TR	28.599,42	
	<b>Totale Titoli</b>	RS	<b>324.680,19</b>	RR	<b>178.838,51</b>	R	<b>-443,85</b>		EP	<b>145.397,83</b>	
		CP	<b>3.002.685,60</b>	RC	<b>2.358.130,25</b>	A	<b>2.698.504,90</b>	CP	<b>-304.180,70</b>	EC	<b>340.374,65</b>
		CS	<b>3.187.719,83</b>	TR	<b>2.536.968,76</b>	CS	<b>-650.751,07</b>		TR	<b>485.772,48</b>	
	<b>Totale Generale delle Entrate</b>	RS	<b>324.680,19</b>	RR	<b>178.838,51</b>	R	<b>-443,85</b>		EP	<b>145.397,83</b>	
		CP	<b>4.803.006,00</b>	RC	<b>2.358.130,25</b>	A	<b>2.698.504,90</b>	CP	<b>-304.180,70</b>	EC	<b>340.374,65</b>
		CS	<b>3.187.719,83</b>	TR	<b>2.536.968,76</b>	CS	<b>-650.751,07</b>		TR	<b>485.772,48</b>	

## PROSPETTO DELLE ENTRATE DI BILANCIO PER TITOLI, TIPOLOGIE E CATEGORIE

## ACCERTAMENTI

ENTE TUTELA PATRIMONIO ITTICO

TITOLO TIPOLOGIA CATEGORIA	DENOMINAZIONE	Accertamenti	<i>di cui entrate non ricorrenti</i>	Riscossioni in C/Competenza	<i>Riscossioni in C/Residui</i>
	TITOLO 2 - Trasferimenti correnti				
<b>2010100</b>	<b>Tipologia 101 - Trasferimenti correnti da Amministrazioni pubbliche</b>	<b>1.017.092,27</b>	<b>151.146,67</b>	<b>958.085,09</b>	<b>49.120,31</b>
2010102	Categoria 2 - Trasferimenti correnti da Amministrazioni Locali	1.017.092,27	151.146,67	958.085,09	49.120,31
<b>2010300</b>	<b>Tipologia 103 - Trasferimenti correnti da Imprese</b>	<b>0,00</b>	<b>0,00</b>	<b>0,00</b>	<b>0,00</b>
2010302	Categoria 2 - Altri trasferimenti correnti da imprese	0,00	0,00	0,00	0,00
2000000	Totale TITOLO 2 - Trasferimenti correnti	1.017.092,27	151.146,67	958.085,09	49.120,31



## PROSPETTO DELLE ENTRATE DI BILANCIO PER TITOLI, TIPOLOGIE E CATEGORIE

## ACCERTAMENTI

ENTE TUTELA PATRIMONIO ITTICO

TITOLO TIPOLOGIA CATEGORIA	DENOMINAZIONE	Accertamenti	di cui entrate non ricorrenti	Riscossioni in C/Competenza	Riscossioni in C/Residui
	TITOLO 3 - Entrate extratributarie				
<b>3010000</b>	<b>Tipologia 100 - Vendita di beni e servizi e proventi derivanti dalla gestione dei beni</b>	<b>837.006,78</b>	<b>0,00</b>	<b>816.831,27</b>	<b>15.656,43</b>
3010200	Categoria 2 - Entrate dalla vendita e dall'erogazione di servizi	837.006,78	0,00	816.831,27	15.656,43
3010300	Categoria 3 - Proventi derivanti dalla gestione dei beni	0,00	0,00	0,00	0,00
<b>3020000</b>	<b>Tipologia 200 - Proventi derivanti dall'attivita' di controllo e repressione delle irregolarita' e degli illeciti</b>	<b>18.518,95</b>	<b>18.518,95</b>	<b>9.081,97</b>	<b>3.149,28</b>
3020200	Categoria 2 - Entrate da famiglie derivanti dall'attivita' di controllo e repressione delle irregolarita' e degli illeciti	18.463,21	18.463,21	9.048,21	3.149,24
3020300	Categoria 3 - Entrate da Imprese derivanti dall'attivita' di controllo e repressione delle irregolarita' e degli illeciti	55,74	55,74	33,76	0,04
<b>3030000</b>	<b>Tipologia 300 - Interessi attivi</b>	<b>3,50</b>	<b>0,00</b>	<b>3,50</b>	<b>32,37</b>
3030300	Categoria 3 - Altri interessi attivi	3,50	0,00	3,50	32,37
<b>3050000</b>	<b>Tipologia 500 - Rimborsi e altre entrate correnti</b>	<b>21.472,31</b>	<b>7.962,87</b>	<b>20.671,88</b>	<b>880,12</b>
3050100	Categoria 1 - Indennizzi di assicurazione	0,00	0,00	0,00	0,00
3050200	Categoria 2 - Rimborsi in entrata	13.509,44	0,00	12.775,10	65,82
3059900	Categoria 99 - Altre entrate correnti n.a.c.	7.962,87	7.962,87	7.896,78	814,30
3000000	Totale TITOLO 3 - Entrate extratributarie	877.001,54	26.481,82	846.588,62	19.718,20

## PROSPETTO DELLE ENTRATE DI BILANCIO PER TITOLI, TIPOLOGIE E CATEGORIE

## ACCERTAMENTI

ENTE TUTELA PATRIMONIO ITTICO

TITOLO TIPOLOGIA CATEGORIA	DENOMINAZIONE	Accertamenti	di cui entrate non ricorrenti	Riscossioni in C/Competenza	Riscossioni in C/Residui
	TITOLO 4 - Entrate in conto capitale				
<b>4020000</b>	<b>Tipologia 200 - Contributi agli investimenti</b>	<b>389.500,00</b>	<b>250.000,00</b>	<b>164.558,80</b>	<b>0,00</b>
4020100	Categoria 1 - Contributi agli investimenti da amministrazioni pubbliche	250.000,00	250.000,00	25.058,80	0,00
4020600	Categoria 6 - Contributi agli investimenti direttamente destinati al rimborso di prestiti da amministrazioni pubbliche	139.500,00	0,00	139.500,00	0,00
<b>4040000</b>	<b>Tipologia 400 - Entrate da alienazione di beni materiali e immateriali</b>	<b>0,00</b>	<b>0,00</b>	<b>0,00</b>	<b>0,00</b>
4040100	Categoria 1 - Alienazione di beni materiali	0,00	0,00	0,00	0,00
4000000	Totale TITOLO 4 - Entrate in conto capitale	389.500,00	250.000,00	164.558,80	0,00

## PROSPETTO DELLE ENTRATE DI BILANCIO PER TITOLI, TIPOLOGIE E CATEGORIE

## ACCERTAMENTI

ENTE TUTELA PATRIMONIO ITTICO

TITOLO TIPOLOGIA CATEGORIA	DENOMINAZIONE	Accertamenti	<i>di cui entrate non ricorrenti</i>	Riscossioni in C/Competenza	<i>Riscossioni in C/Residui</i>
	TITOLO 7 - Anticipazioni da istituto tesoriere/cassiere				
7010000	<b>Tipologia 100 - Anticipazioni da istituto tesoriere/cassiere</b>	0,00	0,00	0,00	0,00
7010100	Categoria 1 - Anticipazioni da istituto tesoriere/cassiere	0,00	0,00	0,00	0,00
7000000	Totale TITOLO 7 - Anticipazioni da istituto tesoriere/cassiere	0,00	0,00	0,00	0,00

## PROSPETTO DELLE ENTRATE DI BILANCIO PER TITOLI, TIPOLOGIE E CATEGORIE

## ACCERTAMENTI

ENTE TUTELA PATRIMONIO ITTICO

TITOLO TIPOLOGIA CATEGORIA	DENOMINAZIONE	Accertamenti	di cui entrate non ricorrenti	Riscossioni in C/Competenza	Riscossioni in C/Residui
	TITOLO 9 - Entrate per conto terzi e partite di giro				
<b>9010000</b>	<b>Tipologia 100 - Entrate per partite di giro</b>	<b>392.767,09</b>	<b>43.548,65</b>	<b>386.497,74</b>	<b>110.000,00</b>
9010100	Categoria 1 - Altre ritenute	193.870,61	0,00	193.601,26	105.000,00
9010200	Categoria 2 - Ritenute su redditi da lavoro dipendente	134.589,97	0,00	134.589,97	0,00
9010300	Categoria 3 - Ritenute su redditi da lavoro autonomo	13.403,15	0,00	13.403,15	0,00
9019900	Categoria 99 - Altre entrate per partite di giro	50.903,36	43.548,65	44.903,36	5.000,00
<b>9020000</b>	<b>Tipologia 200 - Entrate per conto terzi</b>	<b>22.144,00</b>	<b>0,00</b>	<b>2.400,00</b>	<b>0,00</b>
9020400	Categoria 4 - Depositi di/presso terzi	0,00	0,00	0,00	0,00
9020500	Categoria 5 - Riscossione imposte e tributi per conto terzi	22.144,00	0,00	2.400,00	0,00
9000000	Totale TITOLO 9 - Entrate per conto terzi e partite di giro	414.911,09	43.548,65	388.897,74	110.000,00

## PROSPETTO DELLE ENTRATE DI BILANCIO PER TITOLI, TIPOLOGIE E CATEGORIE

## ACCERTAMENTI

ENTE TUTELA PATRIMONIO ITTICO

<b>TITOLO TIPOLOGIA CATEGORIA</b>	<b>DENOMINAZIONE</b>	<b>Accertamenti</b>	<b><i>di cui entrate non ricorrenti</i></b>	<b>Riscossioni in C/Competenza</b>	<b><i>Riscossioni in C/Residui</i></b>
	Totale Titoli	2.698.504,90	471.177,14	2.358.130,25	178.838,51

**ACCERTAMENTI ASSUNTI NEL 2022 E NEGLI ESERCIZI PRECEDENTI  
IMPUTATI ALL'ANNO 2023 E SEGUENTI**

ENTE TUTELA PATRIMONIO ITTICO

TITOLI E TIPOLOGIE DI ENTRATA		Anno 2023		Anno 2024		Anni successivi
		Previsioni di competenza	Accertamenti	Previsioni di competenza del bilancio pluriennale	Accertamenti	Accertamenti
<b>TITOLO 2 - Trasferimenti correnti</b>						
20101	Tipologia 101 - Trasferimenti correnti da Amministrazioni pubbliche	985.000,00	170.000,00	994.308,71	139.634,00	0,00
20103	Tipologia 103 - Trasferimenti correnti da Imprese	0,00	0,00	0,00	0,00	0,00
20000	<b>Totale TITOLO 2 - Trasferimenti correnti</b>	<b>985.000,00</b>	<b>170.000,00</b>	<b>994.308,71</b>	<b>139.634,00</b>	<b>0,00</b>
<b>TITOLO 3 - Entrate extratributarie</b>						
30100	Tipologia 100 - Vendita di beni e servizi e proventi derivanti dalla gestione dei beni	917.000,00	0,00	917.000,00	0,00	0,00
30200	Tipologia 200 - Proventi derivanti dall'attivita' di controllo e repressione delle irregolarita' e degli illeciti	25.100,00	0,00	25.100,00	0,00	0,00
30300	Tipologia 300 - Interessi attivi	40,00	0,00	40,00	0,00	0,00
30500	Tipologia 500 - Rimborsi e altre entrate correnti	5.100,00	0,00	5.100,00	0,00	0,00
30000	<b>Totale TITOLO 3 - Entrate extratributarie</b>	<b>947.240,00</b>	<b>0,00</b>	<b>947.240,00</b>	<b>0,00</b>	<b>0,00</b>
<b>TITOLO 4 - Entrate in conto capitale</b>						
40200	Tipologia 200 - Contributi agli investimenti	389.500,00	389.500,00	139.500,00	139.500,00	0,00
40400	Tipologia 400 - Entrate da alienazione di beni materiali e immateriali	0,00	0,00	0,00	0,00	0,00
40000	<b>Totale TITOLO 4 - Entrate in conto capitale</b>	<b>389.500,00</b>	<b>389.500,00</b>	<b>139.500,00</b>	<b>139.500,00</b>	<b>0,00</b>
<b>TITOLO 9 - Entrate per conto terzi e partite di giro</b>						
90100	Tipologia 100 - Entrate per partite di giro	505.000,00	0,00	505.000,00	0,00	0,00
90200	Tipologia 200 - Entrate per conto terzi	25.000,00	0,00	25.000,00	0,00	0,00
90000	<b>Totale TITOLO 9 - Entrate per conto terzi e partite di giro</b>	<b>530.000,00</b>	<b>0,00</b>	<b>530.000,00</b>	<b>0,00</b>	<b>0,00</b>
<b>Totale Accertamenti</b>		<b>2.851.740,00</b>	<b>559.500,00</b>	<b>2.611.048,71</b>	<b>279.134,00</b>	<b>0,00</b>

**CONTO DEL BILANCIO**  
**GESTIONE DELLE SPESE**

04/04/2023

ENTE TUTELA PATRIMONIO ITTICO

MISSIONE PROGRAMMA TITOLO	DENOMINAZIONE	Residui passivi al 1/1/ 2022 (RS)		Pagamenti in c/residui (PR)		Riaccertamento residui (R)		Residui passivi da esercizi precedenti (EP=RS-PR+R)			
		Previsioni definitive di competenza (CP)		Pagamenti in c/competenza (PC)		Impegni (I)		Economie di competenza (ECP=CP - I - FPV)		Residui passivi da esercizio di competenza (EC=I - PC)	
		Previsioni definitive di cassa (CS)		Totale pagamenti (TP = PR+PC)		Fondo pluriennale vincolato (FPV)		Totale residui passivi da riportare (TR=EP+EC)			
	DISAVANZO DI AMMINISTRAZIONE	CP									
	DISAVANZO DERIVANTE DA DEBITO AUTORIZZATO E NON CONTRATTO	CP									
<b>01</b>	<b>MISSIONE 01 - Servizi istituzionali e generali, di gestione</b>										
<b>01010</b>	<b>PROGRAMMA 1 - Organi istituzionali</b>										
<b>01011</b>	<b>TITOLO 1 - Spese correnti</b>	RS	2.588,82	PR	1.990,41	R	0,00	EP	598,41		
		CP	9.000,00	PC	33,25	I	8.733,25	ECP	266,75	EC	8.700,00
		CS	9.000,00	TP	2.023,66	FPV	0,00			TR	9.298,41
<b>01010</b>	<b>Totale PROGRAMMA 1 - Organi istituzionali</b>	RS	2.588,82	PR	1.990,41	R	0,00	EP	598,41		
		CP	9.000,00	PC	33,25	I	8.733,25	ECP	266,75	EC	8.700,00
		CS	9.000,00	TP	2.023,66	FPV	0,00			TR	9.298,41
<b>01000</b>	<b>Totale MISSIONE 01 - Servizi istituzionali e generali, di gestione</b>	RS	2.588,82	PR	1.990,41	R	0,00	EP	598,41		
		CP	9.000,00	PC	33,25	I	8.733,25	ECP	266,75	EC	8.700,00
		CS	9.000,00	TP	2.023,66	FPV	0,00			TR	9.298,41

**CONTO DEL BILANCIO**  
**GESTIONE DELLE SPESE**

04/04/2023

ENTE TUTELA PATRIMONIO ITTICO

MISSIONE PROGRAMMA TITOLO	DENOMINAZIONE	Residui passivi al 1/1/ 2022 (RS)		Pagamenti in c/residui (PR)		Riaccertamento residui (R)		Residui passivi da esercizi precedenti (EP=RS-PR+R)	
		Previsioni definitive di competenza (CP)		Pagamenti in c/competenza (PC)		Impegni (I)		Economie di competenza (ECP=CP - I - FPV)	
		Previsioni definitive di cassa (CS)		Totale pagamenti (TP = PR+PC)		Fondo pluriennale vincolato (FPV)		Totale residui passivi da riportare (TR=EP+EC)	
<b>16</b>	<b>MISSIONE 16 - Agricoltura, politiche agroalimentari e pesca</b>								
<b>16020</b>	<b>PROGRAMMA 2 - Caccia e pesca</b>								
<b>16021</b>	<b>TITOLO 1 - Spese correnti</b>	RS	293.720,56	PR	244.812,69	R	-34.065,17	EP	14.842,70
		CP	2.097.842,99	PC	1.382.631,93	I	1.691.395,64	ECP	406.447,35
		CS	2.341.041,81	TP	1.627.444,62	FPV	0,00	TR	323.606,41
<b>16022</b>	<b>TITOLO 2 - Spese in conto capitale</b>	RS	20.249,01	PR	20.249,01	R	0,00	EP	0,00
		CP	1.832.371,94	PC	585.847,55	I	919.874,55	ECP	782.875,43
		CS	1.722.998,99	TP	606.096,56	FPV	129.621,96	TR	334.027,00
<b>16020</b>	<b>Totale PROGRAMMA 2 - Caccia e pesca</b>	RS	313.969,57	PR	265.061,70	R	-34.065,17	EP	14.842,70
		CP	3.930.214,93	PC	1.968.479,48	I	2.611.270,19	ECP	1.189.322,78
		CS	4.064.040,80	TP	2.233.541,18	FPV	129.621,96	TR	657.633,41
<b>16000</b>	<b>Totale MISSIONE 16 - Agricoltura, politiche agroalimentari e pesca</b>	RS	<b>313.969,57</b>	PR	<b>265.061,70</b>	R	<b>-34.065,17</b>	EP	<b>14.842,70</b>
		CP	<b>3.930.214,93</b>	PC	<b>1.968.479,48</b>	I	<b>2.611.270,19</b>	ECP	<b>1.189.322,78</b>
		CS	<b>4.064.040,80</b>	TP	<b>2.233.541,18</b>	FPV	<b>129.621,96</b>	TR	<b>657.633,41</b>



**CONTO DEL BILANCIO**  
**GESTIONE DELLE SPESE**

04/04/2023

ENTE TUTELA PATRIMONIO ITTICO

MISSIONE PROGRAMMA TITOLO	DENOMINAZIONE	Residui passivi al 1/1/ 2022 (RS)		Pagamenti in c/residui (PR)		Riaccertamento residui (R)		Residui passivi da esercizi precedenti (EP=RS-PR+R)			
		Previsioni definitive di competenza (CP)		Pagamenti in c/competenza (PC)		Impegni (I)		Economie di competenza (ECP=CP - I - FPV)		Residui passivi da esercizio di competenza (EC=I - PC)	
		Previsioni definitive di cassa (CS)		Totale pagamenti (TP = PR+PC)		Fondo pluriennale vincolato (FPV)				Totale residui passivi da riportare (TR=EP+EC)	
<b>20</b>	<b>MISSIONE 20 - Fondi e accantonamenti</b>										
<b>20010</b>	<b>PROGRAMMA 1 - Fondo di riserva</b>										
<b>20011</b>	<b>TITOLO 1 - Spese correnti</b>	RS	0,00	PR	0,00	R	0,00			EP	0,00
		CP	47.581,94	PC	0,00	I	0,00	ECP	47.581,94	EC	0,00
		CS	99.931,43	TP	0,00	FPV	0,00			TR	0,00
<b>20010</b>	<b>Totale PROGRAMMA 1 - Fondo di riserva</b>	RS	0,00	PR	0,00	R	0,00			EP	0,00
		CP	47.581,94	PC	0,00	I	0,00	ECP	47.581,94	EC	0,00
		CS	99.931,43	TP	0,00	FPV	0,00			TR	0,00
<b>20020</b>	<b>PROGRAMMA 2 - Fondo crediti di dubbia esigibilita'</b>										
<b>20021</b>	<b>TITOLO 1 - Spese correnti</b>	RS	0,00	PR	0,00	R	0,00			EP	0,00
		CP	26.760,67	PC	0,00	I	0,00	ECP	26.760,67	EC	0,00
		CS	0,00	TP	0,00	FPV	0,00			TR	0,00
<b>20020</b>	<b>Totale PROGRAMMA 2 - Fondo crediti di dubbia esigibilita'</b>	RS	0,00	PR	0,00	R	0,00			EP	0,00
		CP	26.760,67	PC	0,00	I	0,00	ECP	26.760,67	EC	0,00
		CS	0,00	TP	0,00	FPV	0,00			TR	0,00

**CONTO DEL BILANCIO**  
**GESTIONE DELLE SPESE**

04/04/2023

ENTE TUTELA PATRIMONIO ITTICO

MISSIONE PROGRAMMA TITOLO	DENOMINAZIONE	Residui passivi al 1/1/ 2022 (RS)		Pagamenti in c/residui (PR)		Riaccertamento residui (R)		Residui passivi da esercizi precedenti (EP=RS-PR+R)			
		Previsioni definitive di competenza (CP)		Pagamenti in c/competenza (PC)		Impegni (I)		Economie di competenza (ECP=CP - I - FPV)		Residui passivi da esercizio di competenza (EC=I - PC)	
		Previsioni definitive di cassa (CS)		Totale pagamenti (TP = PR+PC)		Fondo pluriennale vincolato (FPV)				Totale residui passivi da riportare (TR=EP+EC)	
<b>20030</b>	<b>PROGRAMMA 3 - Altri fondi</b>										
<b>20031</b>	<b>TITOLO 1 - Spese correnti</b>	RS	0,00	PR	0,00	R	0,00		EP	0,00	
		CP	29.000,00	PC	0,00	I	0,00	ECP	29.000,00	EC	0,00
		CS	0,00	TP	0,00	FPV	0,00		TR	0,00	
<b>20030</b>	<b>Totale PROGRAMMA 3 - Altri fondi</b>	RS	0,00	PR	0,00	R	0,00		EP	0,00	
		CP	29.000,00	PC	0,00	I	0,00	ECP	29.000,00	EC	0,00
		CS	0,00	TP	0,00	FPV	0,00		TR	0,00	
<b>20000</b>	<b>Totale MISSIONE 20 - Fondi e accantonamenti</b>	RS	<b>0,00</b>	PR	<b>0,00</b>	R	<b>0,00</b>		EP	<b>0,00</b>	
		CP	<b>103.342,61</b>	PC	<b>0,00</b>	I	<b>0,00</b>	ECP	<b>103.342,61</b>	EC	<b>0,00</b>
		CS	<b>99.931,43</b>	TP	<b>0,00</b>	FPV	<b>0,00</b>		TR	<b>0,00</b>	

**CONTO DEL BILANCIO**  
**GESTIONE DELLE SPESE**

04/04/2023

ENTE TUTELA PATRIMONIO ITTICO

MISSIONE PROGRAMMA TITOLO	DENOMINAZIONE	Residui passivi al 1/1/ 2022 (RS)		Pagamenti in c/residui (PR)		Riaccertamento residui (R)		Residui passivi da esercizi precedenti (EP=RS-PR+R)	
		Previsioni definitive di competenza (CP)		Pagamenti in c/competenza (PC)		Impegni (I)		Economie di competenza (ECP=CP - I - FPV)	
		Previsioni definitive di cassa (CS)		Totale pagamenti (TP = PR+PC)		Fondo pluriennale vincolato (FPV)		Totale residui passivi da riportare (TR=EP+EC)	
<b>50</b>	<b>MISSIONE 50 - Debito pubblico</b>								
<b>50010</b>	<b>PROGRAMMA 1 - Quota interessi ammortamento mutui e prestiti obbligazionari</b>								
<b>50011</b>	<b>TITOLO 1 - Spese correnti</b>	RS	0,00	PR	0,00	R	0,00	EP	0,00
		CP	27.795,39	PC	27.795,39	I	27.795,39	ECP	0,00
		CS	27.795,39	TP	27.795,39	FPV	0,00	TR	0,00
<b>50010</b>	<b>Totale PROGRAMMA 1 - Quota interessi ammortamento mutui e prestiti obbligazionari</b>	RS	0,00	PR	0,00	R	0,00	EP	0,00
		CP	27.795,39	PC	27.795,39	I	27.795,39	ECP	0,00
		CS	27.795,39	TP	27.795,39	FPV	0,00	TR	0,00
<b>50020</b>	<b>PROGRAMMA 2 - Quota capitale ammortamento mutui e prestiti obbligazionari</b>								
<b>50024</b>	<b>TITOLO 4 - Rimborso di prestiti</b>	RS	0,00	PR	0,00	R	0,00	EP	0,00
		CP	102.653,07	PC	102.653,07	I	102.653,07	ECP	0,00
		CS	102.653,07	TP	102.653,07	FPV	0,00	TR	0,00
<b>50020</b>	<b>Totale PROGRAMMA 2 - Quota capitale ammortamento mutui e prestiti obbligazionari</b>	RS	0,00	PR	0,00	R	0,00	EP	0,00
		CP	102.653,07	PC	102.653,07	I	102.653,07	ECP	0,00
		CS	102.653,07	TP	102.653,07	FPV	0,00	TR	0,00

**CONTO DEL BILANCIO**  
**GESTIONE DELLE SPESE**

04/04/2023

ENTE TUTELA PATRIMONIO ITTICO

MISSIONE PROGRAMMA TITOLO	DENOMINAZIONE	Residui passivi al 1/1/ 2022 (RS)		Pagamenti in c/residui (PR)		Riaccertamento residui (R)		Residui passivi da esercizi precedenti (EP=RS-PR+R)			
		Previsioni definitive di competenza (CP)		Pagamenti in c/competenza (PC)		Impegni (I)		Economie di competenza (ECP=CP - I - FPV)		Residui passivi da esercizio di competenza (EC=I - PC)	
		Previsioni definitive di cassa (CS)		Totale pagamenti (TP = PR+PC)		Fondo pluriennale vincolato (FPV)		Totale residui passivi da riportare (TR=EP+EC)			
50000	Totale MISSIONE 50 - Debito pubblico	RS	0,00	PR	0,00	R	0,00	EP	0,00		
		CP	130.448,46	PC	130.448,46	I	130.448,46	ECP	0,00	EC	0,00
		CS	130.448,46	TP	130.448,46	FPV	0,00	TR	0,00		

**CONTO DEL BILANCIO**  
**GESTIONE DELLE SPESE**

04/04/2023

ENTE TUTELA PATRIMONIO ITTICO

MISSIONE PROGRAMMA TITOLO	DENOMINAZIONE	Residui passivi al 1/1/ 2022 (RS)		Pagamenti in c/residui (PR)		Riaccertamento residui (R)				Residui passivi da esercizi precedenti (EP=RS-PR+R)	
		Previsioni definitive di competenza (CP)		Pagamenti in c/competenza (PC)		Impegni (I)		Economie di competenza (ECP=CP - I - FPV)		Residui passivi da esercizio di competenza (EC=I - PC)	
		Previsioni definitive di cassa (CS)		Totale pagamenti (TP = PR+PC)		Fondo pluriennale vincolato (FPV)				Totale residui passivi da riportare (TR=EP+EC)	
<b>60</b>	<b>MISSIONE 60 - Anticipazioni finanziarie</b>										
<b>60010</b>	<b>PROGRAMMA 1 - Restituzione anticipazione di tesoreria</b>										
<b>60015</b>	<b>TITOLO 5 - Chiusura anticipazioni da istituto tesoriere/cassiere</b>	RS	0,00	PR	0,00	R	0,00			EP	0,00
		CP	0,00	PC	0,00	I	0,00	ECP	0,00	EC	0,00
		CS	0,00	TP	0,00	FPV	0,00			TR	0,00
<b>60010</b>	<b>Totale PROGRAMMA 1 - Restituzione anticipazione di tesoreria</b>	RS	0,00	PR	0,00	R	0,00			EP	0,00
		CP	0,00	PC	0,00	I	0,00	ECP	0,00	EC	0,00
		CS	0,00	TP	0,00	FPV	0,00			TR	0,00
<b>60000</b>	<b>Totale MISSIONE 60 - Anticipazioni finanziarie</b>	RS	<b>0,00</b>	PR	<b>0,00</b>	R	<b>0,00</b>			EP	<b>0,00</b>
		CP	<b>0,00</b>	PC	<b>0,00</b>	I	<b>0,00</b>	ECP	<b>0,00</b>	EC	<b>0,00</b>
		CS	<b>0,00</b>	TP	<b>0,00</b>	FPV	<b>0,00</b>			TR	<b>0,00</b>

**CONTO DEL BILANCIO**  
**GESTIONE DELLE SPESE**

04/04/2023

ENTE TUTELA PATRIMONIO ITTICO

MISSIONE PROGRAMMA TITOLO	DENOMINAZIONE	Residui passivi al 1/1/ 2022 (RS)		Pagamenti in c/residui (PR)		Riaccertamento residui (R)		Residui passivi da esercizi precedenti (EP=RS-PR+R)	
		Previsioni definitive di competenza (CP)		Pagamenti in c/competenza (PC)		Impegni (I)		Economie di competenza (ECP=CP - I - FPV)	
		Previsioni definitive di cassa (CS)		Totale pagamenti (TP = PR+PC)		Fondo pluriennale vincolato (FPV)		Totale residui passivi da riportare (TR=EP+EC)	
<b>99</b>	<b>MISSIONE 99 - Servizi per conto terzi</b>								
<b>99010</b>	<b>PROGRAMMA 1 - Servizi per conto terzi e Partite di giro</b>								
<b>99017</b>	<b>TITOLO 7 - Spese per conto terzi e partite di giro</b>	RS	40.676,86	PR	40.506,46	R	-170,40	EP	0,00
		CP	630.000,00	PC	356.835,43	I	414.911,09	ECP	215.088,91
		CS	643.807,17	TP	397.341,89	FPV	0,00	TR	58.075,66
<b>99010</b>	<b>Totale PROGRAMMA 1 - Servizi per conto terzi e Partite di giro</b>	RS	40.676,86	PR	40.506,46	R	-170,40	EP	0,00
		CP	630.000,00	PC	356.835,43	I	414.911,09	ECP	215.088,91
		CS	643.807,17	TP	397.341,89	FPV	0,00	TR	58.075,66
<b>99000</b>	<b>Totale MISSIONE 99 - Servizi per conto terzi</b>	RS	<b>40.676,86</b>	PR	<b>40.506,46</b>	R	<b>-170,40</b>	EP	<b>0,00</b>
		CP	<b>630.000,00</b>	PC	<b>356.835,43</b>	I	<b>414.911,09</b>	ECP	<b>215.088,91</b>
		CS	<b>643.807,17</b>	TP	<b>397.341,89</b>	FPV	<b>0,00</b>	TR	<b>58.075,66</b>
	<b>Totale Missioni</b>	RS	<b>357.235,25</b>	PR	<b>307.558,57</b>	R	<b>-34.235,57</b>	EP	<b>15.441,11</b>
		CP	<b>4.803.006,00</b>	PC	<b>2.455.796,62</b>	I	<b>3.165.362,99</b>	ECP	<b>1.508.021,05</b>
		CS	<b>4.947.227,86</b>	TP	<b>2.763.355,19</b>	FPV	<b>129.621,96</b>	TR	<b>725.007,48</b>
	<b>Totale Generale delle Spese</b>	RS	<b>357.235,25</b>	PR	<b>307.558,57</b>	R	<b>-34.235,57</b>	EP	<b>15.441,11</b>
		CP	<b>4.803.006,00</b>	PC	<b>2.455.796,62</b>	I	<b>3.165.362,99</b>	ECP	<b>1.508.021,05</b>
		CS	<b>4.947.227,86</b>	TP	<b>2.763.355,19</b>	FPV	<b>129.621,96</b>	TR	<b>725.007,48</b>

## CONTO DEL BILANCIO

## RIEPILOGO GENERALE DELLE SPESE PER MISSIONE

04/04/2023

ENTE TUTELA PATRIMONIO ITTICO

MISSIONE	DENOMINAZIONE	Residui passivi al 1/1/ 2022 (RS)		Pagamenti in c/residui (PR)		Riaccertamento residui (R)		Residui passivi da esercizi precedenti (EP=RS-PR+R)	
		Previsioni definitive di competenza (CP)		Pagamenti in c/competenza (PC)		Impegni (I)		Economie di competenza (ECP=CP - I - FPV)	
		Previsioni definitive di cassa (CS)		Totale pagamenti (TP = PR+PC)		Fondo pluriennale vincolato (FPV)		Totale residui passivi da riportare (TR=EP+EC)	
	DISAVANZO DI AMMINISTRAZIONE	CP							
	DISAVANZO DERIVANTE DA DEBITO AUTORIZZATO E NON CONTRATTO	CP							
<b>01</b>	<b>MISSIONE 01 - Servizi istituzionali e generali, di gestione</b>	RS	2.588,82	PR	1.990,41	R	0,00	EP	598,41
		CP	9.000,00	PC	33,25	I	8.733,25	ECP	266,75
		CS	9.000,00	TP	2.023,66	FPV	0,00	TR	9.298,41
<b>16</b>	<b>MISSIONE 16 - Agricoltura, politiche agroalimentari e pesca</b>	RS	313.969,57	PR	265.061,70	R	-34.065,17	EP	14.842,70
		CP	3.930.214,93	PC	1.968.479,48	I	2.611.270,19	ECP	1.189.322,78
		CS	4.064.040,80	TP	2.233.541,18	FPV	129.621,96	TR	657.633,41
<b>20</b>	<b>MISSIONE 20 - Fondi e accantonamenti</b>	RS	0,00	PR	0,00	R	0,00	EP	0,00
		CP	103.342,61	PC	0,00	I	0,00	ECP	103.342,61
		CS	99.931,43	TP	0,00	FPV	0,00	TR	0,00
<b>50</b>	<b>MISSIONE 50 - Debito pubblico</b>	RS	0,00	PR	0,00	R	0,00	EP	0,00
		CP	130.448,46	PC	130.448,46	I	130.448,46	ECP	0,00
		CS	130.448,46	TP	130.448,46	FPV	0,00	TR	0,00
<b>60</b>	<b>MISSIONE 60 - Anticipazioni finanziarie</b>	RS	0,00	PR	0,00	R	0,00	EP	0,00
		CP	0,00	PC	0,00	I	0,00	ECP	0,00
		CS	0,00	TP	0,00	FPV	0,00	TR	0,00
<b>99</b>	<b>MISSIONE 99 - Servizi per conto terzi</b>	RS	40.676,86	PR	40.506,46	R	-170,40	EP	0,00
		CP	630.000,00	PC	356.835,43	I	414.911,09	ECP	215.088,91
		CS	643.807,17	TP	397.341,89	FPV	0,00	TR	58.075,66

## CONTO DEL BILANCIO

## RIEPILOGO GENERALE DELLE SPESE PER MISSIONE

04/04/2023

ENTE TUTELA PATRIMONIO ITTICO

MISSIONE	DENOMINAZIONE	Residui passivi al 1/1/ 2022 (RS)		Pagamenti in c/residui (PR)		Riaccertamento residui (R)		Residui passivi da esercizi precedenti (EP=RS-PR+R)			
		Previsioni definitive di competenza (CP)		Pagamenti in c/competenza (PC)		Impegni (I)		Economie di competenza (ECP=CP - I - FPV)		Residui passivi da esercizio di competenza (EC=I - PC)	
		Previsioni definitive di cassa (CS)		Totale pagamenti (TP = PR+PC)		Fondo pluriennale vincolato (FPV)				Totale residui passivi da riportare (TR=EP+EC)	
<b>Totale Missioni</b>		RS	357.235,25	PR	307.558,57	R	-34.235,57	EP	15.441,11		
		CP	4.803.006,00	PC	2.455.796,62	I	3.165.362,99	ECP	1.508.021,05	EC	709.566,37
		CS	4.947.227,86	TP	2.763.355,19	FPV	129.621,96			TR	725.007,48
<b>Totale Generale delle Spese</b>		RS	357.235,25	PR	307.558,57	R	-34.235,57	EP	15.441,11		
		CP	4.803.006,00	PC	2.455.796,62	I	3.165.362,99	ECP	1.508.021,05	EC	709.566,37
		CS	4.947.227,86	TP	2.763.355,19	FPV	129.621,96			TR	725.007,48



**CONTO DEL BILANCIO**  
**RIEPILOGO GENERALE DELLE SPESE**

04/04/2023

ENTE TUTELA PATRIMONIO ITTICO

TITOLO	DENOMINAZIONE	Residui passivi al 1/1/ 2022 (RS)		Pagamenti in c/residui (PR)		Riaccertamento residui (R)		Residui passivi da esercizi precedenti (EP=RS-PR+R)	
		Previsioni definitive di competenza (CP)		Pagamenti in c/competenza (PC)		Impegni (I)		Economie di competenza (ECP=CP - I - FPV)	
		Previsioni definitive di cassa (CS)		Totale pagamenti (TP = PR+PC)		Fondo pluriennale vincolato (FPV)		Totale residui passivi da riportare (TR=EP+EC)	
	DISAVANZO DI AMMINISTRAZIONE	CP							
	DISAVANZO DERIVANTE DA DEBITO AUTORIZZATO E NON CONTRATTO	CP							
<b>1</b>	<b>TITOLO 1 - Spese correnti</b>	RS	296.309,38	PR	246.803,10	R	-34.065,17	EP	15.441,11
		CP	2.237.980,99	PC	1.410.460,57	I	1.727.924,28	ECP	510.056,71
		CS	2.477.768,63	TP	1.657.263,67	FPV	0,00	TR	332.904,82
<b>2</b>	<b>TITOLO 2 - Spese in conto capitale</b>	RS	20.249,01	PR	20.249,01	R	0,00	EP	0,00
		CP	1.832.371,94	PC	585.847,55	I	919.874,55	ECP	782.875,43
		CS	1.722.998,99	TP	606.096,56	FPV	129.621,96	TR	334.027,00
<b>4</b>	<b>TITOLO 4 - Rimborso di prestiti</b>	RS	0,00	PR	0,00	R	0,00	EP	0,00
		CP	102.653,07	PC	102.653,07	I	102.653,07	ECP	0,00
		CS	102.653,07	TP	102.653,07	FPV	0,00	TR	0,00
<b>5</b>	<b>TITOLO 5 - Chiusura anticipazioni da istituto tesoriere/cassiere</b>	RS	0,00	PR	0,00	R	0,00	EP	0,00
		CP	0,00	PC	0,00	I	0,00	ECP	0,00
		CS	0,00	TP	0,00	FPV	0,00	TR	0,00
<b>7</b>	<b>TITOLO 7 - Spese per conto terzi e partite di giro</b>	RS	40.676,86	PR	40.506,46	R	-170,40	EP	0,00
		CP	630.000,00	PC	356.835,43	I	414.911,09	ECP	215.088,91
		CS	643.807,17	TP	397.341,89	FPV	0,00	TR	58.075,66
	<b>Totale spese</b>	<b>RS</b>	<b>357.235,25</b>	<b>PR</b>	<b>307.558,57</b>	<b>R</b>	<b>-34.235,57</b>	<b>EP</b>	<b>15.441,11</b>
		<b>CP</b>	<b>4.803.006,00</b>	<b>PC</b>	<b>2.455.796,62</b>	<b>I</b>	<b>3.165.362,99</b>	<b>ECP</b>	<b>1.508.021,05</b>
		<b>CS</b>	<b>4.947.227,86</b>	<b>TP</b>	<b>2.763.355,19</b>	<b>FPV</b>	<b>129.621,96</b>	<b>TR</b>	<b>725.007,48</b>

**CONTO DEL BILANCIO**  
**RIEPILOGO GENERALE DELLE SPESE**

04/04/2023

ENTE TUTELA PATRIMONIO ITTICO

TITOLO	DENOMINAZIONE	Residui passivi al 1/1/ 2022 (RS)		Pagamenti in c/residui (PR)		Riaccertamento residui (R)		Residui passivi da esercizi precedenti (EP=RS-PR+R)	
		Previsioni definitive di competenza (CP)		Pagamenti in c/competenza (PC)		Impegni (I)		Economie di competenza (ECP=CP - I - FPV)	
		Previsioni definitive di cassa (CS)		Totale pagamenti (TP = PR+PC)		Fondo pluriennale vincolato (FPV)		Totale residui passivi da riportare (TR=EP+EC)	
<i>Totale Generale delle Spese</i>		RS	357.235,25	PR	307.558,57	R	-34.235,57	EP	15.441,11
		CP	4.803.006,00	PC	2.455.796,62	I	3.165.362,99	ECP	1.508.021,05
		CS	4.947.227,86	TP	2.763.355,19	FPV	129.621,96	EC	709.566,37
								TR	725.007,48

**IMPEGNI ASSUNTI NEL 2022 E NEGLI ESERCIZI PRECEDENTI  
IMPUTATI ALL'ANNO 2023 E SEGUENTI**

ENTE TUTELA PATRIMONIO ITTICO

TITOLI E MACROAGGREGATI DI SPESA		Anno 2023		Anno 2024		Anni successivi
		Previsioni di competenza	Impegni	Previsioni di competenza del bilancio pluriennale	Impegni	Impegni
<b>TITOLO 1 - Spese correnti</b>						
101	Macroaggregato 1 - Redditi da lavoro dipendente	636.400,00	0,00	636.400,00	0,00	0,00
102	Macroaggregato 2 - Imposte e tasse a carico dell'ente	79.600,00	0,00	79.600,00	0,00	0,00
103	Macroaggregato 3 - Acquisto di beni e servizi	1.036.859,20	332.269,59	1.046.217,91	322.616,88	142.221,01
104	Macroaggregato 4 - Trasferimenti correnti	0,00	0,00	0,00	0,00	0,00
107	Macroaggregato 7 - Interessi passivi	23.000,14	0,00	17.980,89	0,00	0,00
109	Macroaggregato 9 - Rimborsi e poste correttive delle entrate	1.500,00	0,00	1.500,00	0,00	0,00
110	Macroaggregato 10 - Altre spese correnti	177.880,80	0,00	177.830,80	0,00	0,00
100	<b>Totale TITOLO 1 - Spese correnti</b>	<b>1.955.240,14</b>	<b>332.269,59</b>	<b>1.959.529,60</b>	<b>322.616,88</b>	<b>142.221,01</b>
<b>TITOLO 2 - Spese in conto capitale</b>						
202	Macroaggregato 2 - Investimenti fissi lordi e acquisto di terreni	388.673,50	336.526,16	9.051,54	0,00	0,00
205	Macroaggregato 5 - Altre spese in conto capitale	0,00	0,00	0,00	0,00	0,00
200	<b>Totale TITOLO 2 - Spese in conto capitale</b>	<b>388.673,50</b>	<b>336.526,16</b>	<b>9.051,54</b>	<b>0,00</b>	<b>0,00</b>
<b>TITOLO 4 - Rimborso di prestiti</b>						
403	Macroaggregato 3 - Rimborso mutui e altri finanziamenti a medio lungo termine	107.448,32	0,00	112.467,57	0,00	0,00
400	<b>Totale TITOLO 4 - Rimborso di prestiti</b>	<b>107.448,32</b>	<b>0,00</b>	<b>112.467,57</b>	<b>0,00</b>	<b>0,00</b>
<b>TITOLO 5 - Chiusura anticipazioni da istituto tesoriere/cassiere</b>						
501	Macroaggregato 1 - Chiusura Anticipazioni ricevute da istituto tesoriere/cassiere	0,00	0,00	0,00	0,00	0,00
500	<b>Totale TITOLO 5 - Chiusura anticipazioni da istituto tesoriere/cassiere</b>	<b>0,00</b>	<b>0,00</b>	<b>0,00</b>	<b>0,00</b>	<b>0,00</b>
<b>TITOLO 7 - Spese per conto terzi e partite di giro</b>						
701	Macroaggregato 1 - Uscite per partite di giro	505.000,00	0,00	505.000,00	0,00	0,00
702	Macroaggregato 2 - Uscite per conto terzi	25.000,00	0,00	25.000,00	0,00	0,00
700	<b>Totale TITOLO 7 - Spese per conto terzi e partite di giro</b>	<b>530.000,00</b>	<b>0,00</b>	<b>530.000,00</b>	<b>0,00</b>	<b>0,00</b>
<b>Totale Impegni</b>		<b>2.981.361,96</b>	<b>668.795,75</b>	<b>2.611.048,71</b>	<b>322.616,88</b>	<b>142.221,01</b>

## RIEPILOGO SPESE PER TITOLI E MACROAGGREGATI

## IMPEGNI

04/04/2023

ENTE TUTELA PATRIMONIO ITTICO

TITOLI E MACROAGGREGATI DI SPESA		Totale	- di cui non ricorrenti
<b>TITOLO 1 - Spese correnti</b>			
101	Macroaggregato 1 - Redditi da lavoro dipendente	540.999,21	0,00
102	Macroaggregato 2 - Imposte e tasse a carico dell'ente	69.454,57	0,00
103	Macroaggregato 3 - Acquisto di beni e servizi	1.007.072,51	83.218,29
104	Macroaggregato 4 - Trasferimenti correnti	25.207,99	25.207,99
107	Macroaggregato 7 - Interessi passivi	27.795,39	0,00
109	Macroaggregato 9 - Rimborsi e poste correttive delle entrate	162,35	0,00
110	Macroaggregato 10 - Altre spese correnti	57.232,26	0,00
<b>100</b>	<b>Totale TITOLO 1 - Spese correnti</b>	<b>1.727.924,28</b>	<b>108.426,28</b>
<b>TITOLO 2 - Spese in conto capitale</b>			
202	Macroaggregato 2 - Investimenti fissi lordi e acquisto di terreni	919.874,55	914.659,79
205	Macroaggregato 5 - Altre spese in conto capitale	0,00	0,00
<b>200</b>	<b>Totale TITOLO 2 - Spese in conto capitale</b>	<b>919.874,55</b>	<b>914.659,79</b>
<b>TITOLO 4 - Rimborso di prestiti</b>			
403	Macroaggregato 3 - Rimborso mutui e altri finanziamenti a medio lungo termine	102.653,07	0,00
<b>400</b>	<b>Totale TITOLO 4 - Rimborso di prestiti</b>	<b>102.653,07</b>	<b>0,00</b>
<b>TITOLO 5 - Chiusura anticipazioni da istituto tesoriere/cassiere</b>			
501	Macroaggregato 1 - Chiusura Anticipazioni ricevute da istituto tesoriere/cassiere	0,00	0,00
<b>500</b>	<b>Totale TITOLO 5 - Chiusura anticipazioni da istituto tesoriere/cassiere</b>	<b>0,00</b>	<b>0,00</b>
<b>TITOLO 7 - Spese per conto terzi e partite di giro</b>			
701	Macroaggregato 1 - Uscite per partite di giro	392.767,09	43.548,65
702	Macroaggregato 2 - Uscite per conto terzi	22.144,00	0,00
<b>700</b>	<b>Totale TITOLO 7 - Spese per conto terzi e partite di giro</b>	<b>414.911,09</b>	<b>43.548,65</b>
<b>Totale Impegni</b>		<b>3.165.362,99</b>	<b>1.066.634,72</b>

## PROSPETTO DELLE SPESE DI BILANCIO PER MISSIONI, PROGRAMMI E MACROAGGREGATI

Pagina 27

## SPESE CORRENTI - IMPEGNI

04/04/2023

2022

ENTE TUTELA PATRIMONIO ITTICO

	MISSIONI E PROGRAMMI \ MACROAGGREGATI	Redditi da lavoro dipendente	Imposte e tasse a carico dell'ente	Acquisto beni e servizi	Trasferimenti correnti	Interessi passivi	Altre spese per redditi da capitale	Rimborsi e poste collettive delle entrate	Altre spese	Totale
		101	102	103	104	107	108	109	110	100
<b>01</b>	<b>MISSIONE 01 - Servizi istituzionali e generali, di gestione</b>									
01	PROGRAMMA 1 - Organi istituzionali	0,00	0,00	8.733,25	0,00	0,00	0,00	0,00	0,00	8.733,25
	<b>Totale MISSIONE 01 - Servizi istituzionali e generali, di gestione</b>	<b>0,00</b>	<b>0,00</b>	<b>8.733,25</b>	<b>0,00</b>	<b>0,00</b>	<b>0,00</b>	<b>0,00</b>	<b>0,00</b>	<b>8.733,25</b>
<b>16</b>	<b>MISSIONE 16 - Agricoltura, politiche agroalimentari e pesca</b>									
02	PROGRAMMA 2 - Caccia e pesca	540.999,21	69.454,57	998.339,26	25.207,99	0,00	0,00	162,35	57.232,26	1.691.395,64
	<b>Totale MISSIONE 16 - Agricoltura, politiche agroalimentari e pesca</b>	<b>540.999,21</b>	<b>69.454,57</b>	<b>998.339,26</b>	<b>25.207,99</b>	<b>0,00</b>	<b>0,00</b>	<b>162,35</b>	<b>57.232,26</b>	<b>1.691.395,64</b>
<b>20</b>	<b>MISSIONE 20 - Fondi e accantonamenti</b>									
01	PROGRAMMA 1 - Fondo di riserva	0,00	0,00	0,00	0,00	0,00	0,00	0,00	0,00	0,00
02	PROGRAMMA 2 - Fondo crediti di dubbia esigibilita'	0,00	0,00	0,00	0,00	0,00	0,00	0,00	0,00	0,00
03	PROGRAMMA 3 - Altri fondi	0,00	0,00	0,00	0,00	0,00	0,00	0,00	0,00	0,00
	<b>Totale MISSIONE 20 - Fondi e accantonamenti</b>	<b>0,00</b>	<b>0,00</b>	<b>0,00</b>	<b>0,00</b>	<b>0,00</b>	<b>0,00</b>	<b>0,00</b>	<b>0,00</b>	<b>0,00</b>
<b>50</b>	<b>MISSIONE 50 - Debito pubblico</b>									
01	PROGRAMMA 1 - Quota interessi ammortamento mutui e prestiti obbligazionari	0,00	0,00	0,00	0,00	27.795,39	0,00	0,00	0,00	27.795,39
	<b>Totale MISSIONE 50 - Debito pubblico</b>	<b>0,00</b>	<b>0,00</b>	<b>0,00</b>	<b>0,00</b>	<b>27.795,39</b>	<b>0,00</b>	<b>0,00</b>	<b>0,00</b>	<b>27.795,39</b>
	<b>Totale Macroaggregati</b>	<b>540.999,21</b>	<b>69.454,57</b>	<b>1.007.072,51</b>	<b>25.207,99</b>	<b>27.795,39</b>	<b>0,00</b>	<b>162,35</b>	<b>57.232,26</b>	<b>1.727.924,28</b>

## PROSPETTO DELLE SPESE DI BILANCIO PER MISSIONI, PROGRAMMI E MACROAGGREGATI

Pagina 28

## SPESE CORRENTI - PAGAMENTI IN C/COMPETENZA

04/04/2023

2022

ENTE TUTELA PATRIMONIO ITTICO

	MISSIONI E PROGRAMMI \ MACROAGGREGATI	Redditi da lavoro dipendente	Imposte e tasse a carico dell'ente	Acquisto beni e servizi	Trasferimenti correnti	Interessi passivi	Altre spese per redditi da capitale	Rimborsi e poste collettive delle entrate	Altre spese	Totale
		101	102	103	104	107	108	109	110	100
<b>01</b>	<b>MISSIONE 01 - Servizi istituzionali e generali, di gestione</b>									
01	PROGRAMMA 1 - Organi istituzionali	0,00	0,00	33,25	0,00	0,00	0,00	0,00	0,00	33,25
	<b>Totale MISSIONE 01 - Servizi istituzionali e generali, di gestione</b>	<b>0,00</b>	<b>0,00</b>	<b>33,25</b>	<b>0,00</b>	<b>0,00</b>	<b>0,00</b>	<b>0,00</b>	<b>0,00</b>	<b>33,25</b>
<b>16</b>	<b>MISSIONE 16 - Agricoltura, politiche agroalimentari e pesca</b>									
02	PROGRAMMA 2 - Caccia e pesca	458.102,95	64.651,43	778.783,20	25.207,99	0,00	0,00	162,35	55.724,01	1.382.631,93
	<b>Totale MISSIONE 16 - Agricoltura, politiche agroalimentari e pesca</b>	<b>458.102,95</b>	<b>64.651,43</b>	<b>778.783,20</b>	<b>25.207,99</b>	<b>0,00</b>	<b>0,00</b>	<b>162,35</b>	<b>55.724,01</b>	<b>1.382.631,93</b>
<b>20</b>	<b>MISSIONE 20 - Fondi e accantonamenti</b>									
01	PROGRAMMA 1 - Fondo di riserva	0,00	0,00	0,00	0,00	0,00	0,00	0,00	0,00	0,00
02	PROGRAMMA 2 - Fondo crediti di dubbia esigibilita'	0,00	0,00	0,00	0,00	0,00	0,00	0,00	0,00	0,00
03	PROGRAMMA 3 - Altri fondi	0,00	0,00	0,00	0,00	0,00	0,00	0,00	0,00	0,00
	<b>Totale MISSIONE 20 - Fondi e accantonamenti</b>	<b>0,00</b>	<b>0,00</b>	<b>0,00</b>	<b>0,00</b>	<b>0,00</b>	<b>0,00</b>	<b>0,00</b>	<b>0,00</b>	<b>0,00</b>
<b>50</b>	<b>MISSIONE 50 - Debito pubblico</b>									
01	PROGRAMMA 1 - Quota interessi ammortamento mutui e prestiti obbligazionari	0,00	0,00	0,00	0,00	27.795,39	0,00	0,00	0,00	27.795,39
	<b>Totale MISSIONE 50 - Debito pubblico</b>	<b>0,00</b>	<b>0,00</b>	<b>0,00</b>	<b>0,00</b>	<b>27.795,39</b>	<b>0,00</b>	<b>0,00</b>	<b>0,00</b>	<b>27.795,39</b>
	<b>Totale Macroaggregati</b>	<b>458.102,95</b>	<b>64.651,43</b>	<b>778.816,45</b>	<b>25.207,99</b>	<b>27.795,39</b>	<b>0,00</b>	<b>162,35</b>	<b>55.724,01</b>	<b>1.410.460,57</b>

## PROSPETTO DELLE SPESE DI BILANCIO PER MISSIONI, PROGRAMMI E MACROAGGREGATI

Pagina 29

## SPESE CORRENTI - PAGAMENTI IN C/RESIDUI

04/04/2023

2022

ENTE TUTELA PATRIMONIO ITTICO

	MISSIONI E PROGRAMMI \ MACROAGGREGATI	Redditi da lavoro dipendente	Imposte e tasse a carico dell'ente	Acquisto beni e servizi	Trasferimenti correnti	Interessi passivi	Altre spese per redditi da capitale	Rimborsi e poste collettive delle entrate	Altre spese	Totale
		101	102	103	104	107	108	109	110	100
<b>01</b>	<b>MISSIONE 01 - Servizi istituzionali e generali, di gestione</b>									
01	PROGRAMMA 1 - Organi istituzionali	0,00	0,00	1.990,41	0,00	0,00	0,00	0,00	0,00	1.990,41
	<b>Totale MISSIONE 01 - Servizi istituzionali e generali, di gestione</b>	<b>0,00</b>	<b>0,00</b>	<b>1.990,41</b>	<b>0,00</b>	<b>0,00</b>	<b>0,00</b>	<b>0,00</b>	<b>0,00</b>	<b>1.990,41</b>
<b>16</b>	<b>MISSIONE 16 - Agricoltura, politiche agroalimentari e pesca</b>									
02	PROGRAMMA 2 - Caccia e pesca	70.062,54	8.409,20	156.867,72	0,00	0,00	0,00	0,00	9.473,23	244.812,69
	<b>Totale MISSIONE 16 - Agricoltura, politiche agroalimentari e pesca</b>	<b>70.062,54</b>	<b>8.409,20</b>	<b>156.867,72</b>	<b>0,00</b>	<b>0,00</b>	<b>0,00</b>	<b>0,00</b>	<b>9.473,23</b>	<b>244.812,69</b>
<b>20</b>	<b>MISSIONE 20 - Fondi e accantonamenti</b>									
01	PROGRAMMA 1 - Fondo di riserva	0,00	0,00	0,00	0,00	0,00	0,00	0,00	0,00	0,00
02	PROGRAMMA 2 - Fondo crediti di dubbia esigibilita'	0,00	0,00	0,00	0,00	0,00	0,00	0,00	0,00	0,00
03	PROGRAMMA 3 - Altri fondi	0,00	0,00	0,00	0,00	0,00	0,00	0,00	0,00	0,00
	<b>Totale MISSIONE 20 - Fondi e accantonamenti</b>	<b>0,00</b>	<b>0,00</b>	<b>0,00</b>	<b>0,00</b>	<b>0,00</b>	<b>0,00</b>	<b>0,00</b>	<b>0,00</b>	<b>0,00</b>
<b>50</b>	<b>MISSIONE 50 - Debito pubblico</b>									
01	PROGRAMMA 1 - Quota interessi ammortamento mutui e prestiti obbligazionari	0,00	0,00	0,00	0,00	0,00	0,00	0,00	0,00	0,00
	<b>Totale MISSIONE 50 - Debito pubblico</b>	<b>0,00</b>	<b>0,00</b>	<b>0,00</b>	<b>0,00</b>	<b>0,00</b>	<b>0,00</b>	<b>0,00</b>	<b>0,00</b>	<b>0,00</b>
	<b>Totale Macroaggregati</b>	<b>70.062,54</b>	<b>8.409,20</b>	<b>158.858,13</b>	<b>0,00</b>	<b>0,00</b>	<b>0,00</b>	<b>0,00</b>	<b>9.473,23</b>	<b>246.803,10</b>

## PROSPETTO DELLE SPESE DI BILANCIO PER MISSIONI, PROGRAMMI E MACROAGGREGATI

Pagina 30

## SPESE IN CONTO CAPITALE E PER INCREMENTO DI ATTIVITA' FINANZIARIE - IMPEGNI

04/04/2023

2022

ENTE TUTELA PATRIMONIO ITTICO

MISSIONI E PROGRAMMI \ MACROAGGREGATI	Tributi in conto capitale a carico dell'ente	Investimenti fissi lordi ed acquisto di terreni	Contributi agli investimenti	Altri trasferimenti in conto capitale	Altre spese in conto capitale	Totale SPESE IN CONTO CAPITALE	Acquisizioni di attività finanziarie	Cessione crediti di breve termine	Cessione crediti di medio-lungo termine	Altre spese per incremento di attività finanziaria	Totale SPESE PER INCREMENTO DI ATTIVITA' FINANZIARIE
	201	202	203	204	205	200	301	302	303	304	300
<b>16 - MISSIONE 16 - Agricoltura, politiche agroalimentari e pesca</b>											
02 - PROGRAMMA 2 - Caccia e pesca	0,00	919.874,55	0,00	0,00	0,00	919.874,55	0,00	0,00	0,00	0,00	0,00
<b>Totale MISSIONE 16 - Agricoltura, politiche agroalimentari e pesca</b>	<b>0,00</b>	<b>919.874,55</b>	<b>0,00</b>	<b>0,00</b>	<b>0,00</b>	<b>919.874,55</b>	<b>0,00</b>	<b>0,00</b>	<b>0,00</b>	<b>0,00</b>	<b>0,00</b>
<b>Totale Macroaggregati</b>	<b>0,00</b>	<b>919.874,55</b>	<b>0,00</b>	<b>0,00</b>	<b>0,00</b>	<b>919.874,55</b>	<b>0,00</b>	<b>0,00</b>	<b>0,00</b>	<b>0,00</b>	<b>0,00</b>



## PROSPETTO DELLE SPESE DI BILANCIO PER MISSIONI, PROGRAMMI E MACROAGGREGATI

Pagina 31

## SPESE IN CONTO CAPITALE E PER INCREMENTO DI ATTIVITA' FINANZIARIE - PAGAMENTI IN C/COMPETENZA

04/04/2023

2022

ENTE TUTELA PATRIMONIO ITTICO

MISSIONI E PROGRAMMI \ MACROAGGREGATI	Tributi in conto capitale a carico dell'ente	Investimenti fissi lordi ed acquisto di terreni	Contributi agli investimenti	Altri trasferimenti in conto capitale	Altre spese in conto capitale	Totale SPESE IN CONTO CAPITALE	Acquisizioni di attività finanziarie	Cessione crediti di breve termine	Cessione crediti di medio-lungo termine	Altre spese per incremento di attività finanziaria	Totale SPESE PER INCREMENTO DI ATTIVITA' FINANZIARIE
	201	202	203	204	205	200	301	302	303	304	300
<b>16 - MISSIONE 16 - Agricoltura, politiche agroalimentari e pesca</b>											
02 - PROGRAMMA 2 - Caccia e pesca	0,00	585.847,55	0,00	0,00	0,00	585.847,55	0,00	0,00	0,00	0,00	0,00
<b>Totale MISSIONE 16 - Agricoltura, politiche agroalimentari e pesca</b>	<b>0,00</b>	<b>585.847,55</b>	<b>0,00</b>	<b>0,00</b>	<b>0,00</b>	<b>585.847,55</b>	<b>0,00</b>	<b>0,00</b>	<b>0,00</b>	<b>0,00</b>	<b>0,00</b>
<b>Totale Macroaggregati</b>	<b>0,00</b>	<b>585.847,55</b>	<b>0,00</b>	<b>0,00</b>	<b>0,00</b>	<b>585.847,55</b>	<b>0,00</b>	<b>0,00</b>	<b>0,00</b>	<b>0,00</b>	<b>0,00</b>

**PROSPETTO DELLE SPESE DI BILANCIO PER MISSIONI, PROGRAMMI E MACROAGGREGATI**  
**SPESE IN CONTO CAPITALE E PER INCREMENTO DI ATTIVITA' FINANZIARIE - PAGAMENTI IN C/RESIDUI**

Pagina 32

04/04/2023

2022

ENTE TUTELA PATRIMONIO ITTICO

MISSIONI E PROGRAMMI \ MACROAGGREGATI	Tributi in conto capitale a carico dell'ente	Investimenti fissi lordi ed acquisto di terreni	Contributi agli investimenti	Altri trasferimenti in conto capitale	Altre spese in conto capitale	Totale SPESE IN CONTO CAPITALE	Acquisizioni di attività finanziarie	Cessione crediti di breve termine	Cessione crediti di medio-lungo termine	Altre spese per incremento di attività finanziaria	Totale SPESE PER INCREMENTO DI ATTIVITA' FINANZIARIE
	201	202	203	204	205	200	301	302	303	304	300
<b>16 - MISSIONE 16 - Agricoltura, politiche agroalimentari e pesca</b>											
02 - PROGRAMMA 2 - Caccia e pesca	0,00	20.249,01	0,00	0,00	0,00	20.249,01	0,00	0,00	0,00	0,00	0,00
<b>Totale MISSIONE 16 - Agricoltura, politiche agroalimentari e pesca</b>	<b>0,00</b>	<b>20.249,01</b>	<b>0,00</b>	<b>0,00</b>	<b>0,00</b>	<b>20.249,01</b>	<b>0,00</b>	<b>0,00</b>	<b>0,00</b>	<b>0,00</b>	<b>0,00</b>
<b>Totale Macroaggregati</b>	<b>0,00</b>	<b>20.249,01</b>	<b>0,00</b>	<b>0,00</b>	<b>0,00</b>	<b>20.249,01</b>	<b>0,00</b>	<b>0,00</b>	<b>0,00</b>	<b>0,00</b>	<b>0,00</b>

## PROSPETTO DELLE SPESE DI BILANCIO PER MISSIONI, PROGRAMMI E MACROAGGREGATI

Pagina 33

## SPESE PER RIMBORSO DI PRESTITI - IMPEGNI

04/04/2023

2022

ENTE TUTELA PATRIMONIO ITTICO

	MISSIONI E PROGRAMMI \ MACROAGGREGATI	Rimborso di titoli obbligazionari	Rimborso prestiti a breve termine	Rimborso mutui e altri finanziamenti a medio lungo termine	Rimborso di altre forme di indebitamento	Fondi per rimborso prestiti	Totale
		401	402	403	404	405	400
<b>50</b>	<b>MISSIONE 50 - Debito pubblico</b>						
02	PROGRAMMA 2 - Quota capitale ammortamento mutui e prestiti obbligazionari	0,00	0,00	102.653,07	0,00	0,00	102.653,07
	<b>Totale MISSIONE 50 - Debito pubblico</b>	<b>0,00</b>	<b>0,00</b>	<b>102.653,07</b>	<b>0,00</b>	<b>0,00</b>	<b>102.653,07</b>
	<b>Totale Macroaggregati</b>	<b>0,00</b>	<b>0,00</b>	<b>102.653,07</b>	<b>0,00</b>	<b>0,00</b>	<b>102.653,07</b>

## PROSPETTO DELLE SPESE DI BILANCIO PER MISSIONI, PROGRAMMI E MACROAGGREGATI

## SPESE PER SERVIZI CONTO TERZI E PARTITE DI GIRO - IMPEGNI

2022

ENTE TUTELA PATRIMONIO ITTICO

	MISSIONI E PROGRAMMI \ MACROAGGREGATI	Uscite per partite di giro	Uscite per conto terzi	Totale
		<b>701</b>	<b>702</b>	<b>700</b>
<b>99</b>	<b>MISSIONE 99 - Servizi per conto terzi</b>			
01	PROGRAMMA 1 - Servizi per conto terzi e Partite di giro	392.767,09	22.144,00	414.911,09
	<b>Totale MISSIONE 99 - Servizi per conto terzi</b>	<b>392.767,09</b>	<b>22.144,00</b>	<b>414.911,09</b>
	<b>Totale Macroaggregati</b>	<b>392.767,09</b>	<b>22.144,00</b>	<b>414.911,09</b>



**COMPOSIZIONE PER MISSIONI E PROGRAMMI DEL FONDO PLURIENNALE VINCOLATO  
DELL'ESERCIZIO 2022 DI RIFERIMENTO DEL BILANCIO**

ENTE TUTELA PATRIMONIO ITTICO

04/04/2023

	MISSIONI E PROGRAMMI	Fondo pluriennale vincolato al 31 dicembre dell'esercizio 2021	Spese impegnate negli esercizi precedenti e imputate all'esercizio 2022 e coperte dal fondo pluriennale vincolato	Riaccertamento degli impegni di cui alla lettera b) effettuata nel corso dell'esercizio 2022 (cd.economie d'impegno)	Riaccertamento degli impegni di cui alla lettera b) effettuata nel corso dell'esercizio 2022 (cd.economie d'impegno)	Riaccertamento degli impegni di cui alla lettera b) effettuata nel corso dell'esercizio 2022 (cd.economie d'impegno) su impegni pluriennali finanziati dal FPV e imputati agli esercizi successivi a 2022	Quota del fondo pluriennale vincolato al 31 dicembre dell'esercizio 2021 rinviata all'esercizio 2023 e successivi	Spese impegnate nell'esercizio 2022 con imputazione all'esercizio 2023 e coperte dal fondo pluriennale vincolato	Spese impegnate nell'esercizio 2022 con imputazione all'esercizio 2024 e coperte dal fondo pluriennale vincolato	Spese impegnate nell'esercizio 2022 con imputazione a esercizi successivi a quelli considerati nel bilancio pluriennale e coperte dal fondo pluriennale vincolato	Fondo pluriennale vincolato al 31 dicembre dell'esercizio 2022
		(a)	(b)	x	y	(c) = (a)-(b)-(x)-(y)	d	e	f	(g) = (c)+(d)+(e)+(f)	
	<b>Totale MISSIONE 50 - Debito pubblico</b>	<b>0,00</b>	<b>0,00</b>	<b>0,00</b>	<b>0,00</b>	<b>0,00</b>	<b>0,00</b>	<b>0,00</b>	<b>0,00</b>	<b>0,00</b>	<b>0,00</b>
60	<b>MISSIONE 60 - Anticipazioni finanziarie</b>										
01	PROGRAMMA 1 - Restituzione anticipazione di tesoreria	0,00	0,00	0,00	0,00	0,00	0,00	0,00	0,00	0,00	0,00
	<b>Totale MISSIONE 60 - Anticipazioni finanziarie</b>	<b>0,00</b>	<b>0,00</b>	<b>0,00</b>	<b>0,00</b>	<b>0,00</b>	<b>0,00</b>	<b>0,00</b>	<b>0,00</b>	<b>0,00</b>	<b>0,00</b>
99	<b>MISSIONE 99 - Servizi per conto terzi</b>										
01	PROGRAMMA 1 - Servizi per conto terzi e Partite di giro	0,00	0,00	0,00	0,00	0,00	0,00	0,00	0,00	0,00	0,00
	<b>Totale MISSIONE 99 - Servizi per conto terzi</b>	<b>0,00</b>	<b>0,00</b>	<b>0,00</b>	<b>0,00</b>	<b>0,00</b>	<b>0,00</b>	<b>0,00</b>	<b>0,00</b>	<b>0,00</b>	<b>0,00</b>
	<b>Totale</b>	<b>659.320,40</b>	<b>609.043,56</b>	<b>30.476,84</b>	<b>0,00</b>	<b>19.800,00</b>	<b>109.821,96</b>	<b>0,00</b>	<b>0,00</b>	<b>129.621,96</b>	

## QUADRO GENERALE RIASSUNTIVO

## ENTE TUTELA PATRIMONIO ITTICO

ENTRATE	ACCERTAMENTI	INCASSI	SPESE	IMPEGNI	PAGAMENTI
Fondo di cassa all'inizio dell'esercizio		2.279.062,81			
Utilizzo avanzo di amministrazione	169.681,61	0,00	Disavanzo di amministrazione	0,00	
di cui Utilizzo Fondo anticipazioni di liquidità	0,00				
Fondo pluriennale vincolato di parte corrente	0,00		Disavanzo derivante da debito autorizzato e non contratto ripianato con accensione di prestiti	0,00	
Fondo pluriennale vincolato in c/capitale	659.320,40	0,00			
di cui Fondo pluriennale vincolato in c/capitale finanziato da debito	0,00		Titolo 1 - Spese correnti	1.727.924,28	1.657.263,67
<b>Fondo pluriennale vincolato per incremento di attività finanziarie</b>	<b>0,00</b>		Fondo pluriennale vincolato di parte corrente	0,00	
Titolo 1 - Entrate correnti di natura tributaria, contributiva e perequativa	0,00	0,00	Titolo 2 - Spese in conto capitale	919.874,55	606.096,56
Titolo 2 - Trasferimenti correnti	1.017.092,27	1.007.205,40	Fondo pluriennale vincolato in c/capitale	129.621,96	
Titolo 3 - Entrate extratributarie	877.001,54	866.306,82	di cui Fondo pluriennale vincolato in c/capitale finanziato da debito	0,00	
Titolo 4 - Entrate in conto capitale	389.500,00	164.558,80	Titolo 3 - Spese per incremento di attività finanziarie	0,00	0,00
Titolo 5 - Entrate da riduzione di attività finanziarie	0,00	0,00	Fondo pluriennale vincolato per attività finanziarie	0,00	
			<b>Totale spese finali.....</b>	<b>2.777.420,79</b>	<b>2.263.360,23</b>
<b>Totale entrate finali.....</b>	<b>2.283.593,81</b>	<b>2.038.071,02</b>			
Titolo 6 - Accensione di prestiti	0,00	0,00	Titolo 4 - Rimborso di prestiti	102.653,07	102.653,07
Titolo 7 - Anticipazioni da istituto tesoriere/cassiere	0,00	0,00	Fondo anticipazioni di liquidità	0,00	
Titolo 9 - Entrate per conto di terzi e partite di giro	414.911,09	498.897,74	Titolo 5 - Chiusura Anticipazioni da istituto tesoriere/cassiere	0,00	0,00
<b>Totale entrate dell'esercizio</b>	<b>2.698.504,90</b>	<b>2.536.968,76</b>	Titolo 7 - Spese per conto terzi e partite di giro	414.911,09	397.341,89
<b>TOTALE COMPLESSIVO ENTRATE</b>	<b>3.527.506,91</b>	<b>4.816.031,57</b>	<b>Totale spese dell'esercizio</b>	<b>3.294.984,95</b>	<b>2.763.355,19</b>
<b>DISAVANZO DELL'ESERCIZIO</b>	<b>0,00</b>	<b>0,00</b>	<b>TOTALE COMPLESSIVO SPESE</b>	<b>3.294.984,95</b>	<b>2.763.355,19</b>
di cui Disavanzo di competenza da debito autorizzato e non contratto (DANC)	0,00		<b>AVANZO DI COMPETENZA/FONDO DI CASSA</b>	<b>232.521,96</b>	<b>2.052.676,38</b>
<b>TOTALE A PAREGGIO</b>	<b>3.527.506,91</b>	<b>4.816.031,57</b>	<b>TOTALE A PAREGGIO</b>	<b>3.527.506,91</b>	<b>4.816.031,57</b>

## QUADRO GENERALE RIASSUNTIVO

ENTE TUTELA PATRIMONIO ITTICO

ENTRATE	ACCERTAMENTI	INCASSI	SPESE	IMPEGNI	PAGAMENTI
			<b>GESTIONE DEL BILANCIO</b>		
			a) Avanzo di competenza (+)/Disavanzo di competenza (-)	232.521,96	
			b) Risorse accantonate stanziare nel bilancio dell'esercizio N (+)	54.760,67	
			c) Risorse vincolate nel bilancio (+)	0,00	
			<b>d) Equilibrio di bilancio (d=a-b-c)</b>	<b>177.761,29</b>	
			di cui Equilibrio di bilancio negativo determinato da debito autorizzato e non contratto (DANC)	<b>0,00</b>	
			<b>GESTIONE DEGLI ACCANTONAMENTI IN SEDE DI RENDICONTO</b>		
			d) Equilibri di bilancio (+)/(-)	177.761,29	
			e) Variazione accantonamenti effettuata in sede di rendiconto (+)/(-)	-314,26	
			<b>f) Equilibrio complessivo (f=d-e)</b>	<b>178.075,55</b>	
			di cui Equilibrio complessivo negativo da DANC che non peggiora il disavanzo di amm.	<b>0,00</b>	
			di cui Equilibrio complessivo negativo da DANC che peggiora il disavanzo di amm.	<b>0,00</b>	



**RENDICONTO DELLA GESTIONE**  
**EQUILIBRI DI BILANCIO - (Solo per le Regioni)**

04/04/2023

ENTE TUTELA PATRIMONIO ITTICO

<b>EQUILIBRI DI BILANCIO</b>		
Utilizzo risultato di amministrazione destinato al finanziamento delle spese correnti e al rimborso di prestiti	(+)	27.000,00
Ripiano disavanzo di amministrazione esercizio precedente	(-)	0,00
Fondo pluriennale vincolato per spese correnti iscritto in entrata	(+)	0,00
Entrate titoli 1-2-3	(+)	1.894.093,81
Entrate in conto capitale per Contributi agli investimenti direttamente destinati al rimborso dei prestiti da amministrazioni pubbliche	(+)	139.500,00
Entrate Titolo 4.03 - Altri trasferimenti in conto capitale	(+)	0,00
Entrate in c/capitale destinate all'estinzione anticipata di prestiti	(+)	0,00
Entrate per accensioni di prestiti destinate all'estinzione anticipata di prestiti	(+)	0,00
Entrate di parte capitale destinate a spese correnti in base a specifiche disposizioni di legge o dei principi contabili	(+)	0,00
Spese correnti	(-)	1.727.924,28
- di cui spese correnti non ricorrenti finanziate con utilizzo del risultato di amministrazione		27.000,00
Fondo pluriennale vincolato di parte corrente (di spesa)	(-)	0,00
Spese Titolo 2.04 - Altri trasferimenti in conto capitale	(-)	0,00
Fondo pluriennale vincolato di spesa - titolo 2.04 Altri trasferimenti in conto capitale	(-)	0,00
Variazioni di attività finanziarie - equilibrio complessivo (se negativo)	(-)	0,00
Rimborso prestiti	(-)	102.653,07
- di cui per estinzione anticipata di prestiti		0,00
Fondo anticipazioni di liquidità	(-)	0,00
<b>A/1) Risultato di competenza di parte corrente</b>		<b>230.016,46</b>
- Risorse accantonate di parte corrente stanziare nel bilancio dell'esercizio N	(-)	54.760,67

**RENDICONTO DELLA GESTIONE**  
**EQUILIBRI DI BILANCIO - (Solo per le Regioni)**

ENTE TUTELA PATRIMONIO ITTICO

<b>EQUILIBRI DI BILANCIO</b>			
- Risorse vincolate di parte corrente nel bilancio	(-)		0,00
<b><i>A/2) Equilibrio di bilancio di parte corrente</i></b>			<b>175.255,79</b>
- Variazione accantonamenti di parte corrente effettuata in sede di rendiconto (+)/(-)	(-)		-314,26
<b><i>A/3) Equilibrio complessivo di parte</i></b>			<b>175.570,05</b>

**RENDICONTO DELLA GESTIONE**  
**EQUILIBRI DI BILANCIO - (Solo per le Regioni)**

ENTE TUTELA PATRIMONIO ITTICO

<b>EQUILIBRI DI BILANCIO</b>		
Utilizzo risultato di amministrazione per il finanziamento di spese d'investimento	(+)	142.681,61
Fondo pluriennale vincolato per spese in conto capitale iscritto in entrata	(+)	659.320,40
Entrate in conto capitale (Titolo 4)	(+)	389.500,00
Entrate Titolo 5.01.01 - Alienazioni di partecipazioni	(+)	0,00
Entrate per accensioni di prestiti (titolo 6)	(+)	0,00
Entrate in conto capitale per Contributi agli investimenti direttamente destinati al rimborso dei prestiti da amministrazioni pubbliche	(-)	139.500,00
Entrate in c/capitale destinate all'estinzione anticipata di prestiti	(-)	0,00
Entrate di parte capitale destinate a spese correnti in base a specifiche disposizioni di legge o dei principi contabili	(-)	0,00
Entrate per accensioni di prestiti destinate all'estinzione anticipata di prestiti	(-)	0,00
Entrate Titolo 4.03 - Altri trasferimenti in conto capitale	(-)	0,00
Spese in conto capitale	(-)	919.874,55
Fondo pluriennale vincolato in c/capitale (di spesa)	(-)	129.621,96
Spese Titolo 3.01.01 - Acquisizioni di partecipazioni e conferimenti di capitale	(-)	0,00
Fondo pluriennale vincolato per Acquisizioni di partecipazioni e conferimenti di capitale (di spesa)	(-)	0,00
Spese Titolo 2.04 - Altri trasferimenti in conto capitale	(+)	0,00
Fondo pluriennale vincolato di spesa - titolo 2.04 Altri trasferimenti in conto capitale	(+)	0,00
Disavanzo derivante da debito autorizzato e non contratto ripianato con accensione di prestiti	(-)	0,00

**RENDICONTO DELLA GESTIONE**  
**EQUILIBRI DI BILANCIO - (Solo per le Regioni)**

04/04/2023

ENTE TUTELA PATRIMONIO ITTICO

<b>EQUILIBRI DI BILANCIO</b>		
Variazioni di attività finanziarie - equilibrio complessivo (se positivo)	(+)	0,00
<b><i>B1) Risultato di competenza in c/capitale</i></b>		<b>2.505,50</b>
- Risorse accantonate in c/capitale stanziare nel bilancio dell'esercizio N	(-)	0,00
- Risorse vincolate in conto capitale nel bilancio	(-)	0,00
<b><i>B/2) Equilibrio di bilancio in c/capitale</i></b>		<b>2.505,50</b>
- Variazione accantonamenti in c/capitale effettuata in sede di rendiconto (+)/(-)	(-)	0,00
<b><i>B/3) Equilibrio complessivo in c/capitale</i></b>		<b>2.505,50</b>

**RENDICONTO DELLA GESTIONE**  
**EQUILIBRI DI BILANCIO - (Solo per le Regioni)**

ENTE TUTELA PATRIMONIO ITTICO

<b>EQUILIBRI DI BILANCIO</b>		
Utilizzo risultato di amministrazione per l'incremento di attività finanziarie	(+)	0,00
Fondo pluriennale vincolato per incremento di attività finanziarie iscritto in entrata	(+)	0,00
Entrate titolo 5.00 - Riduzioni attività finanziarie	(+)	0,00
Spese titolo 3.00 - Incremento attività finanziarie	(-)	0,00
Fondo pluriennale vincolato per incremento di attività finanziarie (di spesa)	(-)	0,00
Entrate Titolo 5.01.01 - Alienazioni di partecipazioni	(-)	0,00
Spese Titolo 3.01.01 - Acquisizioni di partecipazioni e conferimenti di capitale	(+)	0,00
Fondo pluriennale vincolato per Acquisizione di partecipazione e conferimenti di capitale (di spesa)	(+)	0,00
<b>C/1) Variazioni attività finanziaria - saldo di competenza</b>		<b>0,00</b>
- Risorse accantonate attività finanziarie stanziare nel bilancio dell'esercizio N	(-)	0,00
- Risorse vincolate attività finanziarie nel bilancio	(-)	0,00
<b>C/2) Variazioni attività finanziaria - equilibrio bilancio</b>		<b>0,00</b>
- Variazione accantonamenti attività finanziarie effettuata in sede di rendiconto (+)/(-)	(-)	0,00
<b>C/3) Variazioni attività finanziaria - equilibrio complessivo</b>		<b>0,00</b>
<b>D/1) RISULTATO DI COMPETENZA (D/1=A/1+B/1)</b>		<b>232.521,96</b>
<b>D/2) EQUILIBRIO DI BILANCIO (D/2=A/2+B/2)</b>		<b>177.761,29</b>
<b>D/3) EQUILIBRIO COMPLESSIVO (D/3=A/3+B/3)</b>		<b>178.075,55</b>
<b>di cui Disavanzo D/3 da DANC che non peggiora il disavanzo di amm.</b>		<b>0,00</b>
<b>di cui Disavanzo D/3 da DANC che peggiora il disavanzo di amm.</b>		<b>0,00</b>

**RENDICONTO DELLA GESTIONE**  
**EQUILIBRI DI BILANCIO - (Solo per le Regioni)**

ENTE TUTELA PATRIMONIO ITTICO

<b>EQUILIBRI DI BILANCIO</b>		
<b>Saldo corrente ai fini della copertura degli investimenti pluriennali delle Regioni a statuto ordinario</b>		
<b>A/1) Risultato di competenza di parte corrente</b>		<b>0,00</b>
Utilizzo risultato di amministrazione destinato al finanziamento di spese correnti e al rimborso di prestiti al netto del fondo anticipazione di liquidità	(-)	0,00
Entrate non ricorrenti che non hanno dato copertura a impegni	(-)	0,00
Fondo pluriennale vincolato per spese correnti iscritto in entrata al netto delle componenti non vincolate derivanti dal riaccertamento ord.	(-)	0,00
- Risorse accantonate di parte corrente non sanitarie stanziare nel bilancio dell'esercizio N	(-)	0,00
- Variazione accantonamenti di parte corrente non sanitarie effettuata in sede di rendiconto (+)/(-)	(-)	0,00
- Risorse vincolate di parte corrente nel bilancio non sanitarie	(-)	0,00
Entrate titoli 1-2-3 destinate al finanziamento del SSN	(-)	0,00
Spese correnti finanziate da entrate destinate al SSN	(+)	0,00
<b>Equilibrio di parte corrente ai fini della copertura degli investimenti pluriennali</b>		<b>0,00</b>
<b>Saldo corrente ai fini della copertura degli investimenti pluriennali delle Autonomie speciali</b>		
<b>A/1) Risultato di competenza di parte corrente</b>		<b>230.016,46</b>
Utilizzo risultato di amministrazione destinato al finanziamento di spese correnti ricorrenti e al rimborso di prestiti al netto del fondo anticipazione di liquidità	(-)	0,00
Entrate non ricorrenti che non hanno dato copertura a impegni	(-)	0,00
- Risorse accantonate di parte corrente stanziare nel bilancio dell'esercizio N	(-)	54.760,67
- Variazione accantonamenti di parte corrente effettuata in sede di rendiconto (+)/(-)	(-)	-314,26
- Risorse vincolate di parte corrente nel bilancio	(-)	0,00
<b>Equilibrio di parte corrente ai fini della copertura degli investimenti pluriennali</b>		<b>175.570,05</b>

## PROSPETTO DIMOSTRATIVO DEL RISULTATO DI AMMINISTRAZIONE

ENTE TUTELA PATRIMONIO ITTICO

		GESTIONE		
		RESIDUI	COMPETENZA	TOTALE
Fondo cassa al 1° gennaio				2.279.062,81
RISCOSSIONI	(+)	178.838,51	2.358.130,25	2.536.968,76
PAGAMENTI	(-)	307.558,57	2.455.796,62	2.763.355,19
SALDO DI CASSA AL 31 DICEMBRE	(=)			2.052.676,38
PAGAMENTI per azioni esecutive non regolarizzate al 31 dicembre	(-)			0,00
FONDO DI CASSA AL 31 DICEMBRE	(=)			2.052.676,38
RESIDUI ATTIVI	(+)	145.397,83	340.374,65	485.772,48
<i>di cui derivanti da accertamenti di tributi effettuati sulla base della stima del dipartimento delle finanze</i>				0,00
RESIDUI PASSIVI	(-)	15.441,11	709.566,37	725.007,48
FONDO PLURIENNALE VINCOLATO PER SPESE CORRENTI	(-)			0,00
FONDO PLURIENNALE VINCOLATO PER SPESE IN CONTO CAPITALE	(-)			129.621,96
<b>RISULTATO DI AMMINISTRAZIONE AL 31 DICEMBRE 2022 (A)</b>	<b>(=)</b>			<b>1.683.819,42</b>

## PROSPETTO DIMOSTRATIVO DEL RISULTATO DI AMMINISTRAZIONE

ENTE TUTELA PATRIMONIO ITTICO

<b>Composizione del risultato di amministrazione al 31/12/2022:</b>	
<b>Parte accantonata</b>	
Fondo crediti di dubbia esigibilità al 2022	131.273,16
Accantonamento residui perenti al 31/12/2022 (solo per le regioni)	0,00
Fondo anticipazioni liquidità	0,00
Fondo perdite società partecipate	0,00
Fondo contenzioso	0,00
Altri accantonamenti	269.046,94
<b>Totale parte accantonata (B)</b>	<b>400.320,10</b>
<b>Parte vincolata</b>	
Vincoli derivanti da leggi e dai principi contabili	0,00
Vincoli derivanti trasferimenti	0,00
Vincoli derivanti dalla contrazione di mutui	0,00
Vincoli formalmente attribuiti dall'ente	0,00
Altri vincoli	0,00
<b>Totale parte vincolata (C)</b>	<b>0,00</b>
<b>Parte destinata agli investimenti</b>	
<b>Totale destinata agli investimenti (D)</b>	<b>0,00</b>
<b>Totale parte disponibile (E=A-B-C-D)</b>	<b>1.283.499,32</b>
F) di cui disavanzo da debito autorizzato e non contratto	
<b>Se E è negativo, tale importo è iscritto tra le spese del bilancio di previsione dell'esercizio successivo</b>	



**COMPOSIZIONE DELL'ACCANTONAMENTO AL FONDO CREDITI DI DUBBIA ESIGIBILITA\*\* E AL FONDO SVALUTAZIONE CREDITI**  
**Esercizio finanziario 2022**

TIPOLOGIA	DENOMINAZIONE	RESIDUI ATTIVI FORMATISI NELL'ESERCIZIO CUI SI RIFERISCE IL RENDICONTO	RESIDUI ATTIVI DEGLI ESERCIZI PRECEDENTI	TOTALE RESIDUI ATTIVI	IMPORTO MINIMO DEL FONDO	FONDO CREDITI DI DUBBIA ESIGIBILITA'	% di accantonamen_ to al fondo crediti di dubbia esigibilità (f) = (e) / (c)
		(a)	(b)	(c) = (a) + (b)	(d)	(e)	
	<b>ENTRATE CORRENTI DI NATURA TRIBUTARIA, CONTRIBUTIVA E PEREQUATIVA</b>						
1010100	<b>Tipologia 101: Imposte, tasse e proventi assimilati</b>	0,00	0,00	0,00			
	di cui accertati per cassa sulla base del principio contabile 3.7	0,00	0,00	0,00			
	<b>Tipologia 101: imposte, tasse e proventi assimilati non accertati per cassa</b>	0,00	0,00	0,00	0,00	0,00	0,00 %
1010200	<b>Tipologia 102: Tributi destinati al finanziamento della sanità (solo per le Regioni)</b>	0,00	0,00	0,00			
	di cui accertati per cassa sulla base del principio contabile 3.7	0,00	0,00	0,00			
	<b>Tipologia 102: Tributi destinati al finanziamento della sanità non accertati per cassa</b>	0,00	0,00	0,00	0,00	0,00	0,00 %
1010300	<b>Tipologia 103: Tributi devoluti e regolati alle autonomie speciali (solo per le Regioni)</b>	0,00	0,00	0,00			
	di cui accertati per cassa sulla base del principio contabile 3.7	0,00	0,00	0,00			
	<b>Tipologia 103: Tributi devoluti e regolati alle autonomie speciali non accertati per cassa</b>	0,00	0,00	0,00	0,00	0,00	0,00 %
1010400	<b>Tipologia 104: Compartecipazioni di tributi</b>	0,00	0,00	0,00	0,00	0,00	0,00 %
1030100	<b>Tipologia 301: Fondi perequativi da Amministrazioni Centrali</b>	0,00	0,00	0,00	0,00	0,00	0,00 %
1030200	<b>Tipologia 302: Fondi perequativi della Regione o Provincia autonoma (solo per gli enti locali)</b>	0,00	0,00	0,00	0,00	0,00	0,00 %
1000000	<b>TOTALE TITOLO 1</b>	0,00	0,00	0,00	0,00	0,00	0,00 %

TIPOLOGIA	DENOMINAZIONE	RESIDUI ATTIVI FORMATISI NELL'ESERCIZIO CUI SI RIFERISCE IL RENDICONTO	RESIDUI ATTIVI DEGLI ESERCIZI PRECEDENTI	TOTALE RESIDUI ATTIVI	IMPORTO MINIMO DEL FONDO	FONDO CREDITI DI DUBBIA ESIGIBILITA'	% di accantonamen- to al fondo crediti di dubbia esigibilità (f) = (e) / (c)
		(a)	(b)	(c) = (a) + (b)	(d)	(e)	(f) = (e) / (c)
	<b>TRASFERIMENTI CORRENTI</b>						
2010100	Tipologia 101: Trasferimenti correnti da Amministrazioni pubbliche	0,00	0,00	0,00	0,00	0,00	0,00 %
2010200	Tipologia 102: Trasferimenti correnti da Famiglie	0,00	0,00	0,00	0,00	0,00	0,00 %
2010300	Tipologia 103: Trasferimenti correnti da Imprese	0,00	0,00	0,00	0,00	0,00	0,00 %
2010400	Tipologia 104: Trasferimenti correnti da Istituzioni Sociali Private	0,00	0,00	0,00	0,00	0,00	0,00 %
2010500	Tipologia 105: Trasferimenti correnti dall'Unione Europea e dal Resto del Mondo	0,00	0,00	0,00			
	Trasferimenti correnti dall'Unione Europea	0,00	0,00	0,00			
	Trasferimenti correnti dal Resto del Mondo	0,00	0,00	0,00	0,00	0,00	0,00 %
2000000	<b>TOTALE TITOLO 2</b>	0,00	0,00	0,00	0,00	0,00	0,00 %
	<b>ENTRATE EXTRATRIBUTARIE</b>						
3010000	Tipologia 100: Vendita di beni e servizi e proventi derivanti dalla gestione dei beni	20.175,51	100.049,75	120.225,26	93.807,53	93.807,53	78,03 %
3020000	Tipologia 200: Proventi derivanti dall'attività di controllo e repressione delle irregolarità e degli illeciti	9.415,00	33.346,04	42.761,04	37.465,63	37.465,63	87,62 %
3030000	Tipologia 300: Interessi attivi	0,00	0,00	0,00	0,00	0,00	0,00 %
3040000	Tipologia 400: Altre entrate da redditi di capitale	0,00	0,00	0,00	0,00	0,00	0,00 %
3050000	Tipologia 500: Rimborsi e altre entrate correnti	0,00	0,00	0,00	0,00	0,00	0,00 %
3000000	<b>TOTALE TITOLO 3</b>	29.590,51	133.395,79	162.986,30	131.273,16	131.273,16	80,54 %

TIPOLOGIA	DENOMINAZIONE	RESIDUI ATTIVI FORMATISI NELL'ESERCIZIO CUI SI RIFERISCE IL RENDICONTO	RESIDUI ATTIVI DEGLI ESERCIZI PRECEDENTI	TOTALE RESIDUI ATTIVI	IMPORTO MINIMO DEL FONDO	FONDO CREDITI DI DUBBIA ESIGIBILITA'	% di accantonamen- to al fondo crediti di dubbia esigibilità (f) = (e) / (c)
		(a)	(b)	(c) = (a) + (b)	(d)	(e)	(f) = (e) / (c)
	<b>ENTRATE IN CONTO CAPITALE</b>						
4010000	Tipologia 100: Tributi in conto capitale	0,00	0,00	0,00	0,00	0,00	0,00 %
4020000	Tipologia 200: Contributi agli investimenti	0,00	0,00	0,00			
	Contributi agli investimenti da amministrazioni pubbliche	0,00	0,00	0,00			
	Contributi agli investimenti da UE	0,00	0,00	0,00			
	<b>Tipologia 200: Contributi agli investimenti al netto dei contributi da PA e da UE</b>	0,00	0,00	0,00	0,00	0,00	0,00 %
4030000	Tipologia 300: Altri trasferimenti in conto capitale	0,00	0,00	0,00			
	Altri trasferimenti in conto capitale da amministrazioni pubbliche	0,00	0,00	0,00			
	Altri trasferimenti in conto capitale da UE	0,00	0,00	0,00			
	<b>Tipologia 300: Altri trasferimenti in conto capitale al netto dei trasferimenti da PA e da UE</b>	0,00	0,00	0,00	0,00	0,00	0,00 %
4040000	Tipologia 400: Entrate da alienazioni di beni materiali e immateriali	0,00	0,00	0,00	0,00	0,00	0,00 %
4050000	Tipologia 500: Altre entrate in conto capitale	0,00	0,00	0,00	0,00	0,00	0,00 %
4000000	<b>TOTALE TITOLO 4</b>	0,00	0,00	0,00	0,00	0,00	0,00 %
	<b>ENTRATE DA RIDUZIONE DI ATTIVITA' FINANZIARIE</b>						
5010000	Tipologia 100: Alienazione di attività finanziarie	0,00	0,00	0,00	0,00	0,00	0,00 %
5020000	Tipologia 200: Riscossione crediti di breve termine	0,00	0,00	0,00	0,00	0,00	0,00 %
5030000	Tipologia 300: Riscossione crediti di medio-lungo termine	0,00	0,00	0,00	0,00	0,00	0,00 %
5040000	Tipologia 400: Altre entrate per riduzione di attività finanziarie	0,00	0,00	0,00	0,00	0,00	0,00 %
5000000	<b>TOTALE TITOLO 5</b>	0,00	0,00	0,00	0,00	0,00	0,00 %

TIPOLOGIA	DENOMINAZIONE	RESIDUI ATTIVI FORMATISI NELL'ESERCIZIO CUI SI RIFERISCE IL RENDICONTO  (a)	RESIDUI ATTIVI DEGLI ESERCIZI PRECEDENTI  (b)	TOTALE RESIDUI ATTIVI  (c) = (a) + (b)	IMPORTO MINIMO DEL FONDO  (d)	FONDO CREDITI DI DUBBIA ESIGIBILITA'  (e)	% di accantonamen- to al fondo crediti di dubbia esigibilità (f) = (e) / (c)
	<b>TOTALE GENERALE</b>	29.590,51	133.395,79	162.986,30	131.273,16	131.273,16	80,54 %
	<b>DI CUI FONDO CREDITI DI DUBBIA ESIGIBILITA' DI PARTE CORRENTE (n)</b>	29.590,51	133.395,79	162.986,30	131.273,16	131.273,16	80,54 %
	<b>DI CUI FONDO CREDITI DI DUBBIA ESIGIBILITA' IN C/CAPITALE</b>	0,00	0,00	0,00	0,00	0,00	0,00 %

CONFRONTO FONDO CREDITI DI DUBBIA ESIGIBILITA' - FONDO SVALUTAZIONE CREDITI	TOTALE CREDITI	FONDO SVALUTAZIONE CREDITI
RESIDUI ATTIVI NEL CONTO DEL BILANCIO TITOLI DA 1 A 5	162.986,30	131.273,16
CREDITI STRALCIATI DAL CONTO DEL BILANCIO	0,00	0,00
ACCERTAMENTI IMPUTATI AGLI ESERCIZI SUCCESSIVI A QUELLO CUI IL RENDICONTO SI RIFERISCE (m)	0,00	0,00
<b>TOTALE</b>	<b>162.986,30</b>	<b>131.273,16</b>

\* Il fondo crediti di dubbia esigibilità è un accantonamento del risultato di amministrazione. Non richiedono l'accantonamento a tale fondo: a) i trasferimenti da altre Amministrazioni pubbliche e dall'Unione europea; b) i crediti assistiti da fidejussione; c) le entrate tributarie che, sulla base dei nuovi principi contabili, sono accertate per cassa.

(e) Gli importi della colonna (e) non devono essere inferiori a quelli della colonna (d); se sono superiori le motivazioni della differenza sono indicate nella relazione al rendiconto. Il totale generale della colonna (f) corrisponde all'importo del fondo crediti di dubbia esigibilità accantonato nel risultato di amministrazione.

(g) Indicare il totale generale della colonna c).

(h) Indicare il totale generale della colonna e)

(i) Indicare l'importo complessivo dei crediti stralciati dal conto del bilancio nell'esercizio in corso e negli esercizi precedenti.

(l) corrisponde all'importo della cella (i)

(m) trattasi solo degli accertamenti pluriennali di entrate riguardanti il titolo 5 e gli accertamenti pluriennali derivanti dalla rateizzazione delle entrate dei titoli 1 e 3.

(n) comprende anche l'accantonamento riguardante i crediti del titolo 5

## ELENCO ANALITICO DELLE RISORSE ACCANTONATE NEL RISULTATO DI AMMINISTRAZIONE

ENTE TUTELA PATRIMONIO ITTICO

Capitolo di spesa	Descrizione	Risorse accantonate al 1/1/2022	Risorse accantonate applicate al bilancio dell'esercizio 2022 (con segno -)	Risorse accantonate stanziata nella spesa del bilancio dell'esercizio 2022	Variazione accantonamenti effettuata in sede di rendiconto (con segno +/-)	Risorse accantonate nel risultato di amministrazione al 31/12/2022
		(a)	(b)	(c)	(d)	(e)=(a)+(b)+(c)+(d)
Fondo crediti di dubbia esigibilità						
153/0	FONDO CREDITI DI DUBBIA E DIFFICILE ESAZIONE DI PARTE CORRENTE	122.955,52	0,00	26.760,67	-18.443,03	131.273,16
<b>Totale Fondo crediti di dubbia esigibilità</b>		<b>122.955,52</b>	<b>0,00</b>	<b>26.760,67</b>	<b>-18.443,03</b>	<b>131.273,16</b>
Altri accantonamenti						
	Fondo trattamento fine rapporto	249.918,17	-27.000,00	28.000,00	18.128,77	269.046,94
<b>Totale Altri accantonamenti</b>		<b>249.918,17</b>	<b>-27.000,00</b>	<b>28.000,00</b>	<b>18.128,77</b>	<b>269.046,94</b>
<b>Totale</b>		<b>372.873,69</b>	<b>-27.000,00</b>	<b>54.760,67</b>	<b>-314,26</b>	<b>400.320,10</b>

## ELENCO ANALITICO DELLE RISORSE VINCOLATE NEL RISULTATO DI AMMINISTRAZIONE

ENTE TUTELA PATRIMONIO ITTICO

Capitolo di entrata	Descrizione	Capitolo di spesa	Descrizione	Risorse vinc. nel risultato di amministrazione al 1/1/2022	Risorse vincolate applicate al bilancio dell'esercizio 2022	Entrate vincolate accertate nell'esercizio 2022	Impegni eserc. 2022 finanziati da entrate vincolate accertate nell'esercizio o da quote vincolate del risultato di amministrazione	Fondo plur. vinc. al 31/12/2022 finanziato da entrate vincolate accertate nell'esercizio o da quote vincolate del risultato di amministrazione	Cancellazione di residui attivi vincolati o eliminazione del vincolo su quote del risultato di amministrazione (+) e cancellazione di residui passivi finanziati da risorse vincolate (-) (gestione dei residui):	Cancellazione nell'esercizio 2022 di impegni finanziati dal fondo pluriennale vincolato dopo l'approvazione del rendiconto dell'esercizio 2021 non reimpegnati nell'esercizio 2022	Risorse vincolate nel bilancio al 31/12/2022	Risorse vincolate nel risultato di amministrazione al 31/12/2022
				(a)	(b)	(c)	(d)	(e)	(f)	(g)	(h)=(b)+(c)-(d)-(e)+(g)	(i)=(a)+(c)-(d)-(e)-(f)+(g)
Vincoli derivanti da leggi e dai principi contabili												
	trasferimento regionale LR22/2010 per ripopolamento anquilla		spese per acquisto fauna e attrezzature	0,00	0,00	55.000,00	55.000,00	0,00	0,00	0,00	0,00	0,00
205/0	TRASFERIMENTI DALLA REGIONE ANCHE IN VIA ANTICIPATA PER IL PERSONALE ASSUNTO CON CONTRATTO DI DIRITTO PRIVATO DALL'ETP DEL FVG PER TUTTE LE ATTIVITA' DI GESTIONE DEGLI IMPIANTI ITTICI COMPRESA PISCICOLTURA, NONCHE' RIPOPOLAMENTO DELLE ACQUE INTERNE-ART.11 COMMA 16BIS L. R. 3.7.2000 N. 13 COME AGGIUNTO DA ART. 18 COMMA 1 L.R. 25.8.2006 N. 17		RETRIBUZIONE E SPESE DEL PERSONALE ASSUNTO CON CONTRIBUTO REG.ART.11 COMMA 16BIS L.R. 3.7.2000 N. 13 E ART. 18 COMMA 1 L.R. 25.8.2006 N. 17	0,00	0,00	730.000,00	730.000,00	0,00	0,00	0,00	0,00	0,00
	CONTRIBUTO REG.INTERVENTO STRAORDINARIO IMPIANTO DI FLAMBRO ART 2 COMMA 27 LR 12/8/2016 N. 14		INTERVENTO STRAORDINARIO IMPIANTO ITTICO DI FLAMBRO ART 2 COMMA 27 LR 12/8/2016 N. 14	0,00	0,00	25.058,80	25.058,80	0,00	0,00	0,00	0,00	0,00
1407/0	FINANZIAMENTO DALLA REGIONE ALL'ENTE TUTELA PESCA DEL FRIULI VENEZIA GIULIA PER INTERVENTI STRAORDINARI PER IMPIANTI ITTICI IN PROVINCIA DI PORDENONE E DI UDINE - ART.7 COMMA 60 L.R.FIN.2007		MUTUO CON CDP E SPESE PER INTERVENTI STRAODINARI AGLI IMPIANTI ITTICI ART.7 COMMA 60 L.R.FIN.2007	0,00	0,00	139.500,00	139.500,00	0,00	0,00	0,00	0,00	0,00
214/0	TRASFERIMENTI REGIONALI PER LA PREDISPOSIZIONE DEL PIANO DI GESTIONE ITTICA ART 6 TER LR 12/5/1971 N. 19 ART. 2 COMMA 14 E 15 L.R. 34/2015		PREDISPOSIZIONE DEL PIANO DI GESTIONE ITTICA ART 6 TER LR 12/5/1971 N. 19 ART. 2 COMMA 14 LER STAB 2016	0,00	0,00	80.945,60	80.945,60	0,00	0,00	0,00	0,00	0,00
215/0	TRASFERIMENTO DALLA REGIONE PER ACQUISTO DI FAUNA ITTICA NON AUTOCTONA DA IMMETERE. AUTORIZZAZIONE MINISTERO TRANSIZIONE ECOLOGICA	720/0	ACQUISTO DI FAUNA ITTICA	0,00	0,00	51.146,67	51.146,67	0,00	0,00	0,00	0,00	0,00
<b>Totale Vincoli derivanti da leggi e dai principi contabili</b>				<b>0,00</b>	<b>0,00</b>	<b>1.081.651,07</b>	<b>1.081.651,07</b>	<b>0,00</b>	<b>0,00</b>	<b>0,00</b>	<b>0,00</b>	<b>0,00</b>

## ELENCO ANALITICO DELLE RISORSE VINCOLATE NEL RISULTATO DI AMMINISTRAZIONE

ENTE TUTELA PATRIMONIO ITTICO

Capitolo di entrata	Descrizione	Capitolo di spesa	Descrizione	Risorse vinc. nel risultato di amministrazione al 1/1/2022	Risorse vincolate applicate al bilancio dell'esercizio 2022	Entrate vincolate accertate nell'esercizio 2022	Impegni exerc. 2022 finanziati da entrate vincolate accertate nell'esercizio o da quote vincolate del risultato di amministrazione	Fondo plur. vinc. al 31/12/2022 finanziato da entrate vincolate accertate nell'esercizio o da quote vincolate del risultato di amministrazione	Cancellazione di residui attivi vincolati o eliminazione del vincolo su quote del risultato di amministrazione (+) e cancellazione di residui passivi finanziati da risorse vincolate (-) (gestione dei residui):	Cancellazione nell'esercizio 2022 di impegni finanziati dal fondo pluriennale vincolato dopo l'approvazione del rendiconto dell'esercizio 2021 non reimpegnati nell'esercizio 2022	Risorse vincolate nel bilancio al 31/12/2022	Risorse vincolate nel risultato di amministrazione al 31/12/2022
				(a)	(b)	(c)	(d)	(e)	(f)	(g)	(h)=(b)+(c)-(d)-(e)+(g)	(i)=(a)+(c)-(d)-(e)-(f)+(g)
<b>Totale</b>				<b>0,00</b>	<b>0,00</b>	<b>1.081.651,07</b>	<b>1.081.651,07</b>	<b>0,00</b>	<b>0,00</b>	<b>0,00</b>	<b>0,00</b>	<b>0,00</b>

Totale quote accantonate riguardanti le risorse vincolate da legge (m/1)	0,00	0,00
Totale quote accantonate riguardanti le risorse vincolate da trasferimenti (m/2)	0,00	0,00
Totale quote accantonate riguardanti le risorse vincolate da finanziamenti (m/3)	0,00	0,00
Totale quote accantonate riguardanti le risorse vincolate dall'ente (m/4)	0,00	0,00
Totale quote accantonate riguardanti le risorse vincolate da altro (m/5)	0,00	0,00
<b>Totale quote accantonate riguardanti le risorse vincolate (m=m/1+m/2+m/3+m/4+m/5)</b>	<b>0,00</b>	<b>0,00</b>
Totale risorse vincolate da legge al netto di quelle che sono state oggetto di accantonamenti (n/1=l/1-m/1)	0,00	0,00
Totale risorse vincolate da trasferimenti al netto di quelle che sono state oggetto di accantonamenti (n/2=l/2-m/2)	0,00	0,00
Totale risorse vincolate da finanziamenti al netto di quelle che sono state oggetto di accantonamenti (n/3=l/3-m/3)	0,00	0,00
Totale risorse vincolate dall'Ente al netto di quelle che sono state oggetto di accantonamenti (n/4=l/4-m/4)	0,00	0,00
Totale risorse vincolate da altro al netto di quelle che sono state oggetto di accantonamenti (n/5=l/5-m/5)	0,00	0,00
<b>Totale risorse vincolate al netto di quelle che sono state oggetto di accantonamenti (n=l-m)</b>	<b>0,00</b>	<b>0,00</b>

## ELENCO ANALITICO DELLE RISORSE DESTINATE AGLI INVESTIMENTI NEL RISULTATO DI AMMINISTRAZIONE

ENTE TUTELA PATRIMONIO ITTICO

Capitolo di entrata	Descrizione	Capitolo di spesa	Descrizione	Risorse destinate agli investim. al 1/1/ 2022	Entrate destinate agli investimenti accertate nell'esercizio 2022	Impegni eserc. 2022 finanziati da entrate destinate accertate nell'esercizio o da quote destinate del risultato di amministrazione	Fondo plurienn. vinc. al 31/12/2022 finanziato da entrate destinate accertate nell'esercizio o da quote destinate del risultato di amministrazione	Cancellazione di residui attivi costituiti da risorse destinate agli investimenti o eliminazione della destinazione su quote del risultato di amministrazione (+) e cancellazione di residui passivi finanziati da risorse destinate agli investimenti(-)(gestione dei residui)	Risorse destinate agli investim. al 31/12/2022
				(a)	(b)	(c)	(d)	(e)	(f)=(a)+(b)-(c)-(d)-(e)
Parte destinata agli investimenti									
	avanzo libero applicato destinato agli investimenti		spese di investimento per acquisti di beni mobili e immobili e manutenzioni straordinarie	0,00	914.000,00	49.007,67	129.621,96	735.370,37	0,00
<b>Totale Parte destinata agli investimenti</b>				<b>0,00</b>	<b>914.000,00</b>	<b>49.007,67</b>	<b>129.621,96</b>	<b>735.370,37</b>	<b>0,00</b>
<b>Totale</b>				<b>0,00</b>	<b>914.000,00</b>	<b>49.007,67</b>	<b>129.621,96</b>	<b>735.370,37</b>	<b>0,00</b>
<b>Totale quote accantonate nel risultato di amministrazione riguardanti le risorse destinate agli investimenti (g)</b>									<b>0,00</b>
<b>Totale risorse destinate nel risultato di amministrazione al netto di quelle che sono state oggetto di accantonamenti (h = Totale f - g)</b>									<b>0,00</b>



## Allegato n.10 - Rendiconto della gestione

## CONTO ECONOMICO Esercizio 2022

Conto Economico	Anno	Anno-1	referimento	referimento
			art.2425 cc	DM 26/4/95
<b>A) COMPONENTI POSITIVI DELLA GESTIONE</b>				
1 Proventi da tributi	0,00	0,00		
2 Proventi da fondi perequativi	0,00	0,00		
<b>3 Proventi da trasferimenti e contributi</b>	1.201.970,28	889.465,12		
a Proventi da trasferimenti correnti	1.017.092,27	704.587,11		A5c
b Quota annuale di contributi agli investimenti	45.378,01	45.378,01		E20c
c Contributi agli investimenti	139.500,00	139.500,00		
4 Ricavi delle vendite e prestazioni e proventi da servizi pubblici	811.453,72	877.184,76	A	A1a
a Proventi derivanti dalla gestione dei beni	0,00	0,00		
b Ricavi della vendita di beni	0,00	0,00		
c Ricavi e proventi dalla prestazione di servizi	811.453,72	877.184,76		
5 Variazioni nelle rimanenze di prodotti in corso di lavorazione, etc. (+/-)	0,00	0,00	A2	A2
6 Variazione dei lavori in corso su ordinazione	0,00	0,00	A3	A3
7 Incrementi di immobilizzazioni per lavori interni	0,00	0,00	A4	A4
8 Altri ricavi e proventi diversi	29.481,26	38.921,03	A5	A5a e b
<b>TOTALE COMPONENTI POSITIVI DELLA GESTIONE (A)</b>	<b>2.042.905,26</b>	<b>1.805.570,91</b>		
<b>B) COMPONENTI NEGATIVI DELLA GESTIONE</b>				
9 Acquisto di materie prime e/o beni di consumo	314.868,69	279.565,44	B6	B6
10 Prestazioni di servizi	706.355,13	442.159,05	B7	B7
11 Utilizzo beni di terzi	11.083,70	17.179,07	B8	B8
12 Trasferimenti e contributi	25.207,99	0,00		
a Trasferimenti correnti	25.207,99	0,00		
b Contributi agli investimenti ad Amministrazioni pubb.	0,00	0,00		
c Contributi agli investimenti ad altri soggetti	0,00	0,00		
13 Personale	540.999,21	540.008,09	B9	B9
14 Ammortamenti e svalutazioni	237.958,76	234.556,55	B10	B10
a Ammortamenti di immobilizzazioni Immateriali	45.378,01	45.378,01	B10a	B10a
b Ammortamenti di immobilizzazioni materiali	184.263,11	171.690,16	B10b	B10b
c Altre svalutazioni delle immobilizzazioni	0,00	0,00	B10c	B10c
d Svalutazione dei crediti	8.317,64	17.488,38	B10d	B10d
15 Variazioni nelle rimanenze di materie prime e/o beni di consumo (+/-)	123.906,85	-1.728,07	B11	B11
16 Accantonamenti per rischi	0,00	0,00	B12	B12
17 Altri accantonamenti	19.128,77	48.471,26	B13	B13
18 Oneri diversi di gestione	58.873,49	85.710,37	B14	B14
<b>TOTALE COMPONENTI NEGATIVI DELLA GESTIONE (B)</b>	<b>2.038.382,59</b>	<b>1.645.921,76</b>		
<b>DIFFERENZA FRA COMP. POSITIVI E NEGATIVI DELLA GESTIONE ( A-B)</b>	<b>4.522,67</b>	<b>159.649,15</b>	-	-

## CONTO ECONOMICO

Conto Economico Esercizio 2022	Anno	Anno-1	riferimento	riferimento
			art.2425 cc	DM 26/4/95
<b>C) PROVENTI ED ONERI FINANZIARI</b>				
<i>Proventi finanziari</i>				
19 Proventi da partecipazioni			C15	C15
a da società controllate	0,00	0,00		
b da società partecipate	0,00	0,00		
c da altri soggetti	0,00	0,00		
20 Altri proventi finanziari	3,50	9,28	C16	C16
<b>Totale proventi finanziari</b>	<b>3,50</b>	<b>9,28</b>		
<i>Oneri finanziari</i>				
21 Interessi ed altri oneri finanziari			C17	C17
a Interessi passivi	27.795,39	32.376,63		
b Altri oneri finanziari	0,00	0,00		
<b>Totale oneri finanziari</b>	<b>27.795,39</b>	<b>32.376,63</b>		
<b>TOTALE PROVENTI ED ONERI FINANZIARI (C)</b>	<b>-27.791,89</b>	<b>-32.367,35</b>	-	-
<b>D) RETTIFICHE DI VALORE ATTIVITA' FINANZIARIE</b>				
22 Rivalutazioni	0,00	0,00	D18	D18
23 Svalutazioni	0,00	0,00	D19	D19
<b>TOTALE RETTIFICHE (D)</b>	<b>0,00</b>	<b>0,00</b>		
<b>E) PROVENTI ED ONERI STRAORDINARI</b>				
24 Proventi straordinari			E20	E20
a Proventi da permessi di costruire	0,00	0,00		
b Proventi da trasferimenti in conto capitale	0,00	0,00		
c Sopravvenienze attive e insussistenze del passivo	34.065,17	52.292,18		E20b
d Plusvalenze patrimoniali	0,00	3.529,56		E20c
e Altri proventi straordinari	0,00	0,00		
<b>Totale proventi straordinari</b>	<b>34.065,17</b>	<b>55.821,74</b>		
25 Oneri straordinari			E21	E21
a Trasferimenti in conto capitale	0,00	0,00		
b Sopravvenienze passive e insussistenze dell'attivo	29.075,52	433.352,47		E21b
c Minusvalenze patrimoniali	0,00	0,00		E21a
d Altri oneri straordinari	0,00	0,00		E21d
<b>Totale oneri straordinari</b>	<b>29.075,52</b>	<b>433.352,47</b>		
<b>TOTALE PROVENTI ED ONERI STRAORDINARI (E)</b>	<b>4.989,65</b>	<b>-377.530,73</b>	-	-
<b>RISULTATO PRIMA DELLE IMPOSTE (A-B+C+D+E)</b>	<b>-18.279,57</b>	<b>-250.248,93</b>	-	-
26 Imposte	34.917,62	34.340,73	E22	E22
<b>27 RISULTATO DELL'ESERCIZIO</b>	<b>-53.197,19</b>	<b>-284.589,66</b>	E23	E23

## Allegato n.10 - Rendiconto della gestione

## STATO PATRIMONIALE - ATTIVO

Stato Patrimoniale (attivo) Esercizio 2022	Anno	Anno-1	referimento	referimento
			art.2425 cc	DM 26/4/95
<b>A) CREDITI vs.LO STATO ED ALTRE AMMINISTRAZIONI PUBBLICHE PER LA PARTECIPAZIONE AL FONDO DI DOTAZIONE</b>	0,00	0,00	A	A
<b>TOTALE CREDITI vs PARTECIPANTI (A)</b>	<b>0,00</b>	<b>0,00</b>		
<b>B) IMMOBILIZZAZIONI</b>				
<b>I <u>Immobilizzazioni immateriali</u></b>			BI	BI
1 Costi di impianto e di ampliamento	0,00	0,00	BI1	BI1
2 Costi di ricerca sviluppo e pubblicità	0,00	0,00	BI2	BI2
3 Diritti di brevetto ed utilizzazione opere dell'ingegno	0,00	0,00	BI3	BI3
4 Concessioni, licenze, marchi e diritti simile	0,00	0,00	BI4	BI4
5 Avviamento	0,00	0,00	BI5	BI5
6 Immobilizzazioni in corso ed acconti	250.000,00	0,00	BI6	BI6
9 Altre	272.268,09	317.646,10	BI7	BI7
<b>Totale immobilizzazioni immateriali</b>	<b>522.268,09</b>	<b>317.646,10</b>		
<b><u>Immobilizzazioni materiali (3)</u></b>				
<b>II Beni demaniali</b>	0,00	0,00		
1.1 Terreni	0,00	0,00		
1.2 Fabbricati	0,00	0,00		
1.3 Infrastrutture	0,00	0,00		
1.9 Altri beni demaniali	0,00	0,00		
<b>III 2 Altre immobilizzazioni materiali (3)</b>	<b>4.285.630,85</b>	<b>4.313.459,71</b>		
2.1 Terreni	505.207,13	505.207,13	BI11	BI11
a di cui in leasing finanziario	0,00	0,00		
2.2 Fabbricati	3.476.522,25	3.593.844,42		
a di cui in leasing finanziario	0,00	0,00		
2.3 Impianti e macchinari	11.927,44	15.735,80	BI12	BI12
a di cui in leasing finanziario	0,00	0,00		
2.4 Attrezzature industriali e commerciali	93.190,54	34.320,25	BI13	BI13
2.5 Mezzi di trasporto	151.119,73	137.813,63		
2.6 Macchine per ufficio e hardware	1.092,64	3.234,96		
2.7 Mobili e arredi	27.192,82	3.463,82		
2.8 Infrastrutture	0,00	0,00		
2.99 Altri beni materiali	19.378,30	19.839,70		
3 Immobilizzazioni in corso ed acconti	502.930,30	0,00	BI15	BI15
<b>Totale immobilizzazioni materiali</b>	<b>4.788.561,15</b>	<b>4.313.459,71</b>		
<b>IV <u>Immobilizzazioni finanziarie (1)</u></b>				
1 Partecipazioni in			BI111	BI111
a imprese controllate	0,00	0,00	BI111a	BI111a
b imprese partecipate	0,00	0,00	BI111b	BI111b
c altri soggetti	0,00	0,00		
2 Crediti verso			BI112	BI112
a altre amministrazioni pubbliche	0,00	0,00		
b imprese controllate	0,00	0,00	BI112a	BI112a
c imprese partecipate	0,00	0,00	BI112b	BI112b
d altri soggetti	0,00	0,00	BI112c- BI112d	BI112d
3 Altri titoli	0,00	0,00	BI113	
<b>Totale immobilizzazioni finanziarie</b>	<b>0,00</b>	<b>0,00</b>		
<b>TOTALE IMMOBILIZZAZIONI (B)</b>	<b>5.310.829,24</b>	<b>4.631.105,81</b>	-	-

## STATO PATRIMONIALE - ATTIVO

Stato Patrimoniale (attivo) Esercizio 2022	Anno	Anno-1	riferimento	riferimento
			art.2425 cc	DM 26/4/95
<b>C) ATTIVO CIRCOLANTE</b>				
I <i>Rimanenze</i>	163.383,60	287.290,45	CI	CI
<b>Totale rimanenze</b>	163.383,60	287.290,45		
II <i>Crediti (2)</i>				
1 Crediti di natura tributaria				
a <i>Crediti da tributi destinati al finanziamento della sanità</i>	0,00	0,00		
b <i>Altri crediti da tributi</i>	24.365,67	127.444,76		
c <i>Crediti da Fondi perequativi</i>	0,00	0,00		
2 Crediti per trasferimenti e contributi				
a <i>verso amministrazioni pubbliche</i>	289.559,26	54.731,20		
b <i>imprese controllate</i>	0,00	0,00	CI12	CI12
c <i>imprese partecipate</i>	0,00	0,00	CI13	CI13
d <i>verso altri soggetti</i>	0,00	0,00		
3 Verso clienti ed utenti	27.864,19	25.550,05	CI11	CI11
4 Altri Crediti			CI15	CI15
a <i>verso l'erario</i>	0,00	0,00		
b <i>per attività svolta per c/terzi</i>	0,00	0,00		
c <i>altri</i>	8.773,37	10.691,60		
<b>Totale crediti</b>	350.562,49	218.417,61		
III <i>Attività finanziarie che non costituiscono immobilizzi</i>				
1 Partecipazioni	0,00	0,00	CI11,2,3,4,5	CI11,2,3
2 Altri titoli	0,00	0,00	CI16	CI15
<b>Totale attività finanziarie che non costituiscono immobilizzi</b>	0,00	0,00		
IV <i>Disponibilità liquide</i>				
1 Conto di tesoreria				
a <i>Istituto tesoriere</i>	2.052.676,38	2.279.062,81		CIV1a
b <i>presso Banca d'Italia</i>	0,00	0,00		
2 Altri depositi bancari e postali	6.535,14	6.535,14	CIV1	CIV1b e CIV1c
3 Denaro e valori in cassa	3.896,15	1.089,47	CIV2 e CIV3	CIV2 e CIV3
4 Altri conti presso la tesoreria statale intestati all'ente	0,00	0,00		
<b>Totale disponibilità liquide</b>	2.063.107,67	2.286.687,42		
<b>TOTALE ATTIVO CIRCOLANTE (C)</b>	2.577.053,76	2.792.395,48		
<b>D) RATEI E RISCONTI</b>				
1 Ratei attivi	0,00	0,00	D	D
2 Risconti attivi	8.058,07	28.631,67	D	D
<b>TOTALE RATEI E RISCONTI (D)</b>	8.058,07	28.631,67		
<b>TOTALE DELL'ATTIVO (A+B+C+D)</b>	7.895.941,07	7.452.132,96	-	-

(1) con separata indicazione degli importi esigibili entro l'esercizio successivo.

(2) con separata indicazione degli importi esigibili oltre l'esercizio successivo.

(3) con separata indicazione degli importi relativi a beni indisponibili.

## Allegato n.10 - Rendiconto della gestione

## STATO PATRIMONIALE - PASSIVO

Stato Patrimoniale (passivo) Esercizio 2022	Anno	Anno-1	riferimento	riferimento
			art.2425 cc	DM 26/4/95
<b>A) PATRIMONIO NETTO</b>				
I Fondo di dotazione	4.084.977,03	4.084.977,03	AI	AI
II Riserve	0,00	0,00		
b da capitale	0,00	0,00	AII, AIII	AII, AIII
c da permessi di costruire	0,00	0,00		
d riserve indisponibili per beni demaniali e patrimoniali indisponibili e per i beni culturali	0,00	0,00		
e altre riserve indisponibili	0,00	0,00		
f altre riserve disponibili	0,00	0,00		
III Risultato economico dell'esercizio	-53.197,19	-284.589,66	AIX	AIX
IV Risultati economici di esercizi precedenti	1.719.315,87	2.003.905,53	AVII	
V Riserve negative per beni indisponibili	0,00	0,00		
<b>TOTALE PATRIMONIO NETTO (A)</b>	<b>5.751.095,71</b>	<b>5.804.292,90</b>		
<b>B) FONDI PER RISCHI ED ONERI</b>				
1 Per trattamento di quiescenza	0,00	0,00	B1	B1
2 Per imposte	0,00	0,00	B2	B2
3 Altri	0,00	0,00	B3	B3
<b>TOTALE FONDI RISCHI ED ONERI (B)</b>	<b>0,00</b>	<b>0,00</b>		
<b>C) TRATTAMENTO DI FINE RAPPORTO</b>				
<b>TOTALE T.F.R. (C)</b>	<b>269.046,94</b>	<b>249.918,17</b>	<b>C</b>	<b>C</b>
<b>D) DEBITI (1)</b>				
1 Debiti da finanziamento				
a prestiti obbligazionari	0,00	0,00	D1e D2	D1
b v/ altre amministrazioni pubbliche	0,00	0,00		
c verso banche e tesoriere	0,00	0,00	D4	D3 e D4
d verso altri finanziatori	618.304,77	720.957,84	D5	
2 Debiti verso fornitori	440.915,87	110.267,36	D7	D6
3 Acconti	0,00	0,00	D6	D5
4 Debiti per trasferimenti e contributi				
a enti finanziati dal servizio sanitario nazionale	0,00	0,00		
b altre amministrazioni pubbliche	0,00	0,00		
c imprese controllate	0,00	0,00	D9	D8
d imprese partecipate	0,00	0,00	D10	D9
e altri soggetti	0,00	0,00		
5 Altri debiti			D12,D13,D14	D11,D12,D13
a tributari	54.047,65	37.819,66		
b verso istituti di previdenza e sicurezza sociale	68.294,09	74.605,55		
c per attività svolta per c/terzi (2)	0,00	0,00		
d altri	171.967,95	136.625,38		
<b>TOTALE DEBITI (D)</b>	<b>1.353.530,33</b>	<b>1.080.275,79</b>		

## STATO PATRIMONIALE - PASSIVO

Stato Patrimoniale (passivo) Esercizio 2022	Anno	Anno-1	riferimento	riferimento
			art.2425 cc	DM 26/4/95
<b>E) RATEI E RISCONTI E CONTRIBUTI AGLI INVESTIMENTI</b>				
I Ratei passivi	0,00	0,00	E	E
II Risconti passivi			E	E
1 Contributi agli investimenti	0,00	0,00		
a da altre amministrazioni pubbliche	0,00	0,00		
b da altri soggetti	0,00	0,00		
2 Concessioni pluriennali	0,00	0,00		
3 Altri risconti passivi	522.268,09	317.646,10		
<b>TOTALE RATEI E RISCONTI (E)</b>	<b>522.268,09</b>	<b>317.646,10</b>		
<b>TOTALE DEL PASSIVO (A+B+C+D+E)</b>	<b>7.895.941,07</b>	<b>7.452.132,96</b>		
<b>CONTI D'ORDINE</b>				
1) Impegni su esercizi futuri	129.621,96	659.320,40		
2) beni di terzi in uso	0,00	0,00		
3) beni dati in uso a terzi	0,00	0,00		
4) garanzie prestate a amministrazioni pubbliche	0,00	0,00		
5) garanzie prestate a imprese controllate	0,00	0,00		
6) garanzie prestate a imprese partecipate	0,00	0,00		
7) garanzie prestate a altre imprese	0,00	0,00		
<b>TOTALE CONTI D'ORDINE</b>	<b>129.621,96</b>	<b>659.320,40</b>		

(1) con separata indicazione degli importi esigibili oltre l'esercizio successivo